24-мĕш çул тухать. Хакĕ 10 пус.

1941
МАРТ
20
КĔÇНЕРНИКУН
66 (5781) №

ЧĂВАШ КОММУНИ

Пĕтĕм тĕнчери пролетарисем, пĕрлешĕр!

ВКП(б) ОБКОМĔПЕ ШУПАШКАР ХУЛА КОМИТЕЧĔН, ЧАССР ВЕРХОВНЫЙ СОВЕЧĔН ТАТА ШУПАШКАР ХУЛА СОВЕЧĔН ХАÇАЧĔ.

Учебниксене вăхăтра пичетлесе кăларассишĕн!

Совет Союзĕнче халăха вĕрентесси—государствăн чи паллă, чи пысăк ĕçĕсенчен пĕри пулса тăрать. Шкулпăн, шкул ачисемшĕн Ленин—Сталин партийĕ тата Совет правительстви яланах пысăк тимлĕхпе тăрăшаççĕ. Халăха вĕрентес ĕçе пирĕн совет çĕршывĕнчи пек пысăк вырăна хуни тĕнчере урăх нихăш çĕршывра та пулман тата халĕ те çук.

Халăха вĕрентес ĕçе эпир историллĕ задачăна—рабочи класăн культурăллă-техникăллă шайне инженерла-техникла ĕç работникĕсен шайĕ таран ӳстерес задачăна—пурнăçа кĕртес тĕллевпе туса пыратпăр. «Эпир пур рабочисене те тата пур хресченсене те культурăллă та образованиллĕ тăвас тетпĕр, савна вăхăт çитсе пынă май эпир тăватпăр та» (Сталин).

Çак историллĕ задачăна пурнăçа кĕртессине асра тытса ĕнтĕ партин XVIII съезчĕ: «Хулара пурне те вăтам шкулсенче вĕрентессине пурнăçа кĕртмелле, ялсенче тата пур нациллĕ республикăсенче те, ачасене вунă çул вĕрентес ĕçе сарса пынипе пĕрлех, пурне те çивĕч çул вĕрентессине пурнăçа кĕртсе çитермелле...», тесе йышăнчĕ. Парти съезчĕ йышăннă постановлени, çĕршывăн халăх хуçалăхĕ вăйлăн тĕрекленнĕ никĕс çинче, ăнăçлăн пурнăçа кĕрсе пырать. Пĕтĕм Совет Союзĕпе илсен, 1941 çулта социалла-культурăллă ĕçсем валли 48 миллиард тенкĕ уйăрса панă, ку вăл иртнĕ çултинчен 14,6 процент нумайрах пулать.

Совет Союзĕнче мĕнпур ачасене вĕренме кирлĕ условисене çителĕклех туса панă.

Ĕлĕкхи шкулăн, патша саманинчи шкулăн, чи тĕксĕм енĕ—царизм унта тăван чĕлхепе вĕрентме чарни пулнă. Патша правительстви национальноçсен чĕлхипе хаçатсемпе кĕнекесем кăларма чарнă, наци культури кăштах палăрнине те пĕтерсе пынă. Çавăн пек киве шкул царизмпа пĕрле, буржуази власĕпе пĕрле тĕп пулчĕ.

Совет шкулĕнче ачасене—пирĕн çамрăк ăрува—тăван чĕлхепе вĕрентеççĕ. Ку вăл большевиксен партин ленинла-сталинла наци политикин тупсăмĕнчен туха тăрать. Тăван чĕлхепе вĕрентесси—нацисен культурăлăхне ӳстермелли чи кирлĕ ĕç. «...Пролетариат диктатурин тапхăрĕ, Совет Союзĕнче социализм тунă тапхăр вăл—ăшчикĕпе социализмлă, формипе нациллĕ культурăсем чечекленсе ӳссе пыракан тапхăр пулса тăрать» (Сталин).

Совет шкулĕнче тăван чĕлхепе вĕрентесси тăван чĕлхепе вĕрентекен учительсен кадрĕсене çителĕклĕ вĕрентсе хатĕрленипе, шкулсене валли учебниксем тата ытти пособисем тăван чĕлхепе пичетлесе кăларнипе пурнăçа кĕрсе пырать. Вĕрентӳ пахалăхĕ, шкул ачисене коммунистла воспитани парас ĕçе ăнăçлăн туса пырасси пуринчен ытла учительсенчен килнине пурте пĕлеççĕ. Тата шкул ачисене пахалăхлă учебниксем пани те питех те кирлĕ. Çавăнпа та ĕнтĕ партипе правительство шкулсене стабильнăй учебниксем туса парас тĕлĕшпе мĕн кирлисене пурне те турĕç. Пирĕн ачасем шкулсенче тĕплĕн çырнă стабильнăй учебниксем тăрăх вĕренеççĕ.

Пирĕн Чăваш республикинчи чăваш чĕлхипе вĕрентекен пуçламĕш тата туллимар вăтам шкулсене валли кирлĕ учебниксене ĕнтĕ тăван чĕлхепе пичетлесе кăларнă. Ку вăл чăннипех те пысăк çитĕнӳ, партипе правительство тата Сталин юлташ хăй çамрăк ăрушăн пĕрмаях тăрăшнине кăтартакан çитĕнӳ пулса тăрать.

Пуçламĕш тата туллимар вăтам шкулсене валли кирлĕ учебниксем тĕлĕшпе Наркомпроспа Чăвашгиза çакна астутарни кирлĕ: тепрер хут пичетлесе кăларнă чухне учебниксене тата тĕплĕрех редакцилемелле, ку ĕçе учительсен сĕнĕвĕсене, вĕсен опытне шута илсе туса пымалла.

Чăваш шкулĕсене валли учебниксем парас тĕлĕшпе хальхи вăхăтри тĕп задача—аслă классене (8, 9, 10-мĕш классене) валли учебниксем кăларасси пулать. Çитес вĕренӳ çулĕ пуçланас тĕле çак классене валли те тăван чĕлхепе кăларнă учебниксем çителĕклĕ пулмалла.

1941 çулта пурĕ 64 учебник пичетлесе кăлармалла. Истори учебникĕсемех кăçалхи çул 9 учебник тухмалла. Ку вăл—пысăк тата пархатарлă ĕç!

Учебниксем пичетлесе кăларасси—час пулакан ĕç мар. Çавăнпа та килес çула валли учебниксем кăларас тĕлĕшпе халичченех хĕрӳллĕ ĕçлеме тытăнмалла пулнă тата хальхи вăхăтра та хĕрӳллĕ ĕçлени кирлĕ. Анчах çак хĕрӳлĕх Наркомпросра та, Чăвашгизра та, пушшех те типографисенче туйăнмасть-ха. Унта, хĕрӳлĕх вырăнне, сӳрĕклĕх ытлашшипех.

Шкулсене валли учебниксем вăхăтра кăларас ĕçе, паллах ĕнтĕ, Наркомпрос ертсе пыма тивĕçлĕ. Анчах вăл учебниксем кăларма хатĕрлес тĕлĕшпе Чăвашгиз, уйрăмах типографи ĕçĕпе тăшăх интересленмест-ха. Пăхса тухса çирĕплетме панă учебниксен алçырăвĕсем те Наркомпросра час-часах нумай вăхăт хушши выртаççĕ. Учебниксене рецензи парас ĕçе Наркомпрос наука работникĕсене тата преподавательсемпе учительсене явăçтарман.

Туллимар вăтам шкулсемпе вăтам шкулсенче чăваш литературине вĕрентме çирĕплетнĕ программа та, учебник те çук. Ку тĕлĕшпе Наркомпрос умне татăклă ыйту тухса тăрать: хăçан пулаççĕ чăваш литературине вĕрентмелли çирĕп программа тата учебник? Çак ĕçе тăвассине вăраха тăсма юрамасть. Учительсем тата вĕренекенсем хăйсене кирлине хăвăртрах пама ыйтаççĕ.

Чăвашгиз учебниксем кăларас тĕлĕшпе ку тарииччен чылай ĕçсем тунă. Çапах та вăл учебниксем кăларас плана çултан-çулах тултарса пыман. 1940 çулта, сăмахран, çак ĕçĕн планне 66 процент кăна тултарнă. Çавна пула иртнĕ çулсенчех тухмалли учебниксем кăçал тин пичетленсе тухаççĕ.

Типографисене, уйрăмах Шупашкарти 1-мĕш номерлĕ типографине илсен, вĕсем учебниксем пичетлесе кăларас тĕлĕшпе янăх ĕçлеççĕ. 1-мĕш номерлĕ типографинче хăшпĕр учебниксен алçырăвĕсем икшер çул выртаççĕ. Сăмахран, математика тата физика учебникĕсене 1940 çул пуçламĕшĕнчех типографине панă. Анчах вĕсем халĕ те хускалмасăр выртаççĕ.

Партин XVIII конференцийĕ: продукци туса кăларас плана кашни предприяти, кашни цех, кашни бригада, кашни станок малтанах хатĕрленĕ график тăрăх тултарса пымалла; плана хисеп тĕлĕшĕнчен çеç мар, пахалăх, комплект тата ассортимент тĕлĕшĕнчен те обязательно тултарса пымалла, тесе кăтартса панă. Çак кăтарту Чăвашгизпа типографисене те тӳррĕмĕнех пырса тивет. Вĕсен руководителĕсен çакна асра тытмалла: учебниксем пичетлесе кăларас плана тултарманни—парти конференцийĕ йышăннă решенине пурнăçа кĕртменни пулать.

Çапла ĕнтĕ шкулсене валли тăван чĕлхепе учебниксем пичетлесе кăларас тĕлĕшпе ку тарииччен чылай ĕçсем тунă пулин те, малашне тумалли ĕçсем те пысăк-ха. Тунă ĕçсемпе лăпланса ларма, çитменлĕхсене курмасăр тăма сăлтав çук. Пачах урăхла, çитменлĕхсене палăртса, вĕсене сирсе пымалла.

Шкул ачисемпе учительсем лайăх пахалăхлă учебниксем çителĕклĕ кăларса пама ыйтаççĕ. Наркомпроспа Чăвашгизăн вĕсен ыйтăвне тивĕçтермелле. Кăçалхи çул учебниксем пичетлесе кăларас плана пĕтĕмпех тултарассишĕн çине тăрса ĕçлемелле.

Чăваш республикинчи колхозниксем СССР Совнаркомĕпе ВКП(б) Центральный Комитечĕн постановленине хĕрӳллĕн саламлаççĕ

Мартăн 18-мĕшĕнче Сĕнтĕр районĕнчи Муркавăш, Шомик, Юваново подрайонĕсенче колхоз председателĕсен, бригадирсен, ферма заведующисен канашлăвĕсем пулса иртнĕ. Канашлусенче СССР Совнаркомĕпе ЦК ВКП(б) «Ялхуçалăх культурисен тухăçлăхне тата выльăх-чĕрлĕхсен продуктивлăхне ӳстернĕшĕн Чăваш АСС Республикинчи колхозниксене ĕçшĕн хушса тӳлесси çинчен» йышăннă постановление çӳтсе-явнă.

Колхозниксем пур çĕрте те СССР Совнаркомĕпе ЦК ВКП(б) постановленине пысăк хаваслăхпа йышăнса илеççĕ, ăна ырлаççĕ, колхозниксене ĕçшĕн тӳлемелли çĕнĕ йĕрке туса панăшăн партипе правительствăна тав тăваççĕ.

Кăнаспри «Комбайн» колхоз председателĕ Никольский юлташ çапла калать:

— Колхозниксене ĕçшĕн çĕнĕ йĕркепе тӳлемелле туни питĕ кирлĕ те паха мероприяти, вăл колхоз хуçалăхне вăйлатма пулăшать.

Парти райкомĕ СССР Совнаркомĕпе ЦК ВКП(б) йышăннă постановление колхозниксене тĕплĕн ăнлантарса парас тĕлĕшпе чылай ĕçсем туса ирттерме палăртса хунă. Ку ĕçе районри пĕтĕм актив — партипе совет, комсомол, çĕрĕç работникĕсем хутшăнаççĕ. Подрайонсенче агитаторсен канашлăвĕсене ирттерме палăртнă. Районри «Ĕç ялавĕ» хаçат подрайонсенче стена хаçат редакторĕсемпе рабселькорсен канашлăвĕсем туса ирттерет. Канашлусенче СССР Совнаркомĕпе ЦК ВКП(б) йышăннă постановление май стена хаçачĕсемпе селькорсем умне туха тăракан задачăсем çинчен сӳтсе-явaççĕ. Çавăн пекех район центрĕнче ялсовет председателĕсемпе колхоз председателĕсен канашлăвĕ пулса иртет.

СССР Совнаркомĕпе ЦК ВКП(б) постановленийĕ пичетленсе тухнă «Чăваш Коммуни» хаçатпа «Красная Чувашия» хаçат килсе çитеймен-ха, апла пулсан та вăл постановлени çинчен кашни колхозниках каласать. Нумай колхозниксем çак постановление ушкăнпа тухăнса тата пĕчченшерĕн те радио тăрăх итленĕ.

— Ку постановленирен тухса тăракан йĕрке малта пыракан колхозниксем тĕлĕшĕнчен пулнă тĕрĕсмарлăх пĕтерет, колхозсенче ĕç тухăçлăхне хăпартма çĕнĕ хăват парать, — теççĕ вĕсем.

* * *

ÇĔРПУ. «Ильич» колхозра СССР Совнаркомĕпе ЦК ВКП(б) «Ялхуçалăх культурисен тухăçлăхне тата выльăх-чĕрлĕх продуктивлăхне ӳстернĕшĕн Чăваш республикинчи колхозниксене ĕçшĕн хушса тӳлесси çинчен» йышăннă постановление ушкăнпа пухăнса тата вырăнсенче радио тăрăх итленĕ.

Иккĕмĕш бригадăн бригадирĕ Акимов юлташ СССР Совнаркомĕпе ЦК ВКП(б) постановленине чĕререн ырласа çапла калать:

— Пирĕн колхоз иртнĕ çул гектар пуçне вăтамран 14-шар центнер ытла тĕштырă туса илнĕ. Халĕ эпир гектар пуçне 100 пăтран кая мар тĕштырă туса илессишĕн кĕрешетпĕр. СССР Совнаркомĕпе ЦК ВКП(б) йышăннă постановлени тырпул тухăçлăхне тата выльăх-чĕрлĕх продуктивлăхне ӳстерес тĕлĕшпе питĕ пысăк çул уçса парать. Халиччен колхозникăн обществăллă хуçалăхри ĕçне ĕçкунĕ хисепĕ тăрăх тӳленĕ. Унăн ĕçĕн пахалăхне, вăйлă тырпул туса илессипе выльăх-чĕрлĕх продуктивлăхне ӳстерес ĕçри результатчĕсене хисепе илмен. Пысăк тухăçлă тырпул туса илнĕ бригадăсемпе звеносенчи колхозниксем те сахал тухăçлă тырпул туса илнĕ бригадăсемпе звеносенчи колхозниксем пекех ĕçкунĕ тăрăх тупăшсем пĕртан илнĕ. Ĕçре уравниловка пулса тăнă. Халĕ ĕçшĕн тӳлемелли çĕнĕ йĕрке çак уравниловкăна пĕтĕмпех пĕтерет.

Колхозниксем СССР Совнаркомĕпе ЦК ВКП(б) йышăннă постановление ырласа 1941 çулта вăйлă тырпул туса илес тата выльăх-чĕрлĕх продуктивлăхне ӳстерес тĕлĕшпе социализмлă ăмăртăва хутшăнса конкретлă обязательствăсем илнĕ.

* * *

ВĂРНАР. Районри колхозсенче СССР Совнаркомĕпе ЦК ВКП(б) «Ялхуçалăх культурисен тухăçлăхне тата выльăх-чĕрлĕх продуктивлăхне ӳстернĕшĕн Чăваш АСС Республикинчи колхозниксене ĕçшĕн хушса тӳлесси çинчен» йышăннă постановление питĕ пысăк хаваслăхпа йышăнса илнĕ.

Çак постановление радио тăрăх вуласа панине Вăрнар районĕнчи колхозсенче вунă пин çын ытла итленĕ. Молотов ячĕпе, Крупская ячĕпе, Ворошилов ячĕпе, Ленин ячĕпе тăракан колхозсенче, çавăн пекех тата «Память Ленина», «Ландыш» колхозсенче постановление радио тăрăх вуласа панине колхозниксем ушкăнпа пухăнса итленĕ.

Молотов ячĕпе тăракан колхозра постановление радио тăрăх итленĕ хыççăн колхозниксем çĕрле колхоз правленине пухăннă. Кунта вĕсем çак постановление пысăк хастарлăхпа сӳтсе-явнă. Сыснасем пăхакан Ксения Скворцова СССР Совнаркомĕпе ЦК ВКП(б) йышăннă постановление хĕрӳллĕн саламласа, хăй çине сысна ĕрчетес тĕлĕшпе конкретлă обязательствăсем илнĕ.

Сурăхсем пăхакан Иванов юлташ çамрăк путекселе пурне те пăхса ситĕнтерме, çĕр сурăх пуçне 130 путек илме пулнă.

Колхоз бригадирĕ Тихонов юлташ кăçалхи çул гектар пуçне вăтамран 130 пăтран кая мар тĕштырă туса илме сăмах панă.

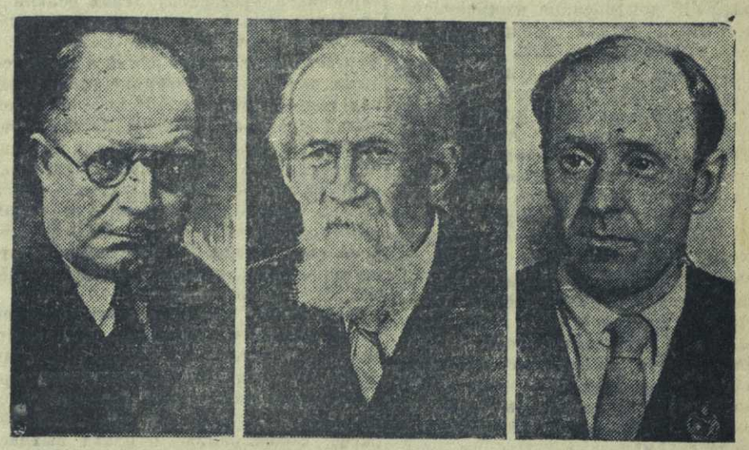

Совет наукин паллă деятелĕсем. Вĕсене пĕрремĕш степеньлĕ сталинла премисем панă. Сулахайран сылтăмалла — академиксем **Н. Н. Бурденко, В. А. Обручев** тата геологи наукисен докторĕ **В. М. Сенюков.**
(ТАСС фотохроникин).

Тракторсене юсассине хăвăртлатмалла

Тракторсене юсасси пирĕн республикăра çавтери начар пырать. Мартăн 15-мĕшне плана пĕтĕмпе те 79,1 процент, уйрăмăн капитальнăй ремонт — 82,5 процент, текущий ремонт — 77,4 процент кăна тултарнă. Пĕтĕм республикипе мĕнпурĕ те виçĕ МТС—Вăрнар, Шăхасан тата Шăмăршă МТ Станцисем çеç тракторсене юсаса пĕтернĕ.

Ялхуçалăхĕнче малта пыракансен республикăри канашлăвĕ илнĕ социализмлă обязательствăсем тăрăх, мĕнпур тракторсене апрелĕн 1-мĕшне юсаса пĕтермелле. Анчах ĕçри хăвăртлăхсем пит те çителĕксĕр. Юлашки пиллĕк кун хушшинчи — мартăн 10—15-мĕшсем хушшинчи ӳсĕм виçĕ процент ытларах кăна пулнă. Паллах, ĕçсем малашне те çак хăвăртлăхсемпех пулса пыраççĕ пулсан, пирĕн республика социализмлă ăмăрту договорĕ тăрăх хăй çине илнĕ обязательствăна пурнăçа кĕртеймест.

Ялхуçалăхĕнче малта пыракансем республикăри трактористсемпе рабочисене ĕçре малта пыракан МТ Станцисен опычĕпе усă курма, мастерскойсенчи ĕçе тĕрĕс организацилеме, шалти мĕнпур ресурссемпе усă курма, запаслă пайсене реставрацилес ĕçе анлăрах сарса яма, çапла вара пĕтĕм тракторсене пысăк пахалăхпа срокчен юсаса пĕтерме чĕнчĕç. Анчах, калас пулать, çак чĕнĕве чылай МТ Станцисенче тивĕçлипе шута илмен. Уйрăмăнах Улатăр МТ Станци начар ĕçлет. Вăл тракторсене юсамалли плана пĕтĕмпе те 34,8 процент кăна тултарнă.

Юсанă хăшпĕр тракторсен пахалăхĕ начаррине систерекен фактсем палăрма пуçларĕç. Сăмахран, Куславкка МТ Станцинче Зайцев юлташ бригади юсанă пĕр трактора ĕçе ярасситĕн виçĕ кун хушши тăрмашнă, анчах трактор çав-çавах ĕçлемен. Çакă вăл пăшăрхантаракан сигнал. Çавăнпа та ĕçĕн хăвăртлăхне ӳстернипе пĕрлех тракторсене пысăк пахалăхпа юсасси çине ытларах çаврăнса пăхмалла.

Канашри МТМ ĕçĕн пахалăхĕ начарри палăрать. Нумаях пулмасть Ишлей МТ Станцийĕ блокăн головкисене 6 штука Канаш МТМ-не лесе панă. МТМ реставрацилесе панă головкăсем пурте брак пулнă. Кун пек фактсем Канаш МТ Мастерскойĕнче час-часах пулкалаççĕ.

Чылай МТ Станцисем график тăрăх ĕçлеме, запаслă пайсене шута илсе тухма, мастерскойсене, складсемпе сарайсене ăпăр-тапăртан тасатма тытăннă. Ку тĕлĕшпе Вăрнар МТС пример кăтартать. Вăл тракторсене пĕтĕмпех юсаса пĕтернĕ. Хальхи вăхăтра кунта комбайнсене, молотилкăсене тата ытти машинăсене юсаççĕ. Мастерскойсемпе складсене тасатса унта-кунта сапаланса выртакан тимĕр-тăмăр 6 тонна пухнă. Уйăрăлăнсен графикпе туса хатĕрленĕ. Кашни бригада, кашни трактор уйăрăлăнсен графикпе тăрăх ĕçлеме тытăнать. Унсăр пуçне тракторсемпе машинăсене техника енĕпе пăхса тăмалли график пулать. Çакă вăл ĕç хĕрсе пынă вăхăтра машинăсем ăнсăртран вăхăтпăсăласран малтанах сыхланса тăма, çав ăнсăртлăха малтанах пĕтерсе хума пулăшать.

Вăрмар МТ Станци мартăн 1-мĕшĕнчен пуçласа график тăрăх ĕçлеме тытăннă. Çавна май ĕçсем чылаях лайăхланма пуçлани палăрать. Малашне те графика пăсмасăр ĕçлесен, тракторсене апрелĕн пĕрремĕшне пĕтĕмпех юсаса пĕтеретпĕр, — тесе пĕлтерет МТС директорĕ Кангин юлташ. — Кунта та тасалăхшăн тата производствăри йĕркелĕхшĕн кĕрешме пуçланă. Çак кунсенче 6 тонна тимĕр-тăмăр пухнă. Шăхасан МТ Станцинче мĕнпур оборудованисемпе запаслă пайсене тата машинăсене шута илсе тухнă. Халиччен запаслă пайсене кам мĕн чухлĕ ыйтнă, ăна çавăн чухлĕ панă. Халĕ пачах урăхла, тĕрĕс йĕркете туса хунă. Старший механик заключенийĕсĕр никама та запаслă пайсем памаççĕ.

Малта пыракан МТ Станцисен ĕçри опычĕсем пысăк. Анчах кая юлакансем çав опытсемпе усă курмаççĕ. Ку тĕлĕшпе уйрăмăнах Куславкка МТ Станцине палăртса хăвармалла. Кунти работниксем партин Пĕтĕм Союзри XVIII конференцийĕ йышăннă решенисене коммунистсен пухăвĕнче тата канашлура сӳтсе-явнă та, урăх нимĕн те туман. МТС директорĕ партконференци решенийĕсене пурнăçа кĕртес тĕлĕшпе нимĕнле практикăллă мерăсем те йышăнман. Паллах, кунта тракторсене юсасси те кая юлса пырать: плана 74,4 процент кăна тултарнă. Сĕнтĕрвăрри, Первомайски, Шупашкар, Тăвай МТ Станцисем те питĕ кая юлнă. Кунти работниксем «ĕлкĕрĕпĕрха, суракиччен инçе вĕт, ăçта васкас», теççĕ пулмалла.

Вăхăт кĕтмест. Апрелĕн пĕрремĕшнчен вунă кун кăна юлчĕ. Трактористсен тата тракторсене юсас тĕлĕшпе ĕçлекен рабочисен хастарлăхне мобилизацилесе, договор тăрăх илнĕ обязательствăсене срокра пурнăçа кĕртес пулать. Хăшпĕр çĕрте запаслă пайсем çукки çине йăвантараççĕ, çав вăхăтрах реставрацилесен ĕçе яма юрăхлă детальсем темĕн чухлех унта-кунта сапаланса выртаççĕ. Шалти ресурссемпе туллин усă курни кирлĕ.

Тепĕр вунă кунтан пирĕн республикăра юсаса пĕтермен пĕр трактор та ан пултăр,—çакăн пек задача тăрать пирĕн умра. Ăна пурнăçа кĕртес пулать.

ФЗО шкулĕсене вĕренме илес ĕç

Мартăн 20-мĕшĕнче колхозри тата ялти ытти çамрăксене призыв йĕркипе вăрман промышленноçĕн, стройматериалсен промышленноçĕн тата чугунçул строительствин çĕнĕ ФЗО шкулĕсене вĕренме илме пуçлаççĕ. Пирвайхи черетпе пурĕ 106,5 пин çынна илеççĕ.

Призыв ирттернĕ чухне пулăшу пама Ĕç вăйĕсен Резервисен Главнăй Управленийĕ ответлă работниксен группине вырăнсене командировкăна янă. Пур çĕрте те медицина комиссийĕсем организациленĕ, облаçсенчен мобилизаци йĕркипе вĕренме илекен çамрăксене турттарса çӳреме плансем туса хатĕрленĕ.

Доброволецсенчен заявленисем пыма пуçланă.

Çĕнĕ шкулсем валли тӳрех вăрман участокĕсенче, механизациленĕ лесопунктсем, цементпа кирпĕч завочĕсем т. ыттисем çумĕнче çуртсем уйăрса параççĕ. Общежитисем, столовăйсем, мунчасем, хĕрлĕ кĕтессем, клубсем валли кирлĕ çуртсене юсаççĕ. Чылай облаçсенче çĕнĕ шкулсен мастерĕсемпе мастерсен помощникĕсем валли семинарсем ирттереççĕ.

«Свердлес» трестĕнчи курссенче Свердлов облаçĕнчи вăрман хуçалăхĕпе чи лайăх работникĕсем 60 çын вĕренеççĕ. Март уйăхĕн вĕçĕнче Киров облаçĕнче те çавăн пек курссем организацилеççĕ.

Çамрăксен призывĕ апрелĕн 10-мĕшĕнчен пырать.

(ТАСС).

Пĕтĕм Союзри ялхуçалăх выставкин пирвайхи 140 пин участникĕ

Çĕршывра Пĕтĕм Союзри ялхуçалăх выставкине хутшăнассишĕн анлăн саралса кайнă социализмлă ăмăру чаплă результатсем пачĕ. Çĕршер пин колхозсем, бригадăсем, звеносем тата ялхуçалăхĕнче малта пыракансем выставка участникĕсем валли çирĕплетнĕ показательсене ирттерсе тултарнă. Туллимар çăмăр цифрăсем тăрăх, вырăнсенче выставкăна хутшăнмашкăн право илме пытса 400 пине яхăн заявлени панă.

Главнăй комитет выставкăн пирвайхи 140 пин участникне çирĕплетнĕ.

ÇЕÇЕНХИРТИ КӲЛĔ

Суркуннепе пуçланнă хыççăн Сальск çеçенхирĕнчи колхозсен (Ростов облаçĕ) водохранилищи 20 миллион кубометр шыв тытса тăракан резервуар пулса тăнă. Çеçенхирти çак кӳлĕ 700 гектара яхăн çĕр лаптăкне йышăнса тăрать. Шыв кашни кунах хутшăнса пырать, вăл 40 пин гектар çĕре шăварма шыв парать.

Тӳрĕ кăмăлпа ĕçлекен колхозниксемшĕн сталинла тăрăшни

Партин Центральный Комитечĕпе СССР Совнаркомĕ йышăннă постановление пирĕн колхозниксем питĕ пысăк хаваслăхпа кĕтсе илчĕç.

— Ку постановлени,—теççĕ вĕсем, — халиччен пулнă уравниловкăпа обезличкăна пачах пĕтерсе хурать.

Çак постановление пурнăçа кĕртсе пыни ялхуçалăх культурисен тухăçлăхне тата выльăх-чĕрлĕхсен продуктивлăхне хăпартма, колхозниксен ĕç тухăçлăхне ӳстерме пулăшать. Малашне ĕнтĕ кая юлса пыракан колхозниксем малта пыракансене хуса çитессишĕн, малта пыракансем татах та чаплăрах çĕнтерӳсем тăвассишĕн пысăк хастарлăхпа ĕçлеме тытăнĕç.

Пирĕн колхозра пур колхозниксем те начар мар ĕçлеççĕ. Анчах пурне те пĕр виçепе тӳлеме юрамасть. Стахановецсем ĕç вăйне сахал пĕтернипех продуктсем ытларах туса илеççĕ. Акă, сăмахран, Ольга Никитина юлташ звенине илсе пăхар-ха. Çак звенона 31,2 гектар çĕр çирĕплетсе панă. Вăл кашни гектартан вăтам шутпа 16 центнер тĕштырă пухса кĕртнĕ. Çав вăхăтрах Н. Леонтьева юлташ звени 32,6 гектар çĕр çинчен вăтам шутпа кашни гектартан 22,39 центнер тырă туса илнĕ. Çак звеносем иккĕшĕ те ĕçкунĕсене пĕр пек расходланă. Паллах, Леонтьева юлташ звенинчи колхозниксене ытларах тӳлемелле пулнă, анчах вĕсене пĕр виçепе тӳленĕ.

Тата тепĕр тĕслĕх. И. Кириллов юлташ бригади 61,2 гектар çĕр лаптăкĕнчен вăтам шутпа кашни гектартан 19,8 центнер тырă пухса илнĕ. Уйăрăлăнсен бригада 4769 ĕçкунĕ пĕтернĕ. В. Яковлев юлташ бригади 59,3 гектар çĕр лаптăкĕнчен вăтам шутпа кашни гектартан 18,65 центнер тырă пухса кĕртнĕ. Ку бригада пĕтĕмпе 4971,5 ĕçкунĕ пĕтернĕ. Кунтан çакă паллă: Яковлев юлташ бригадин çĕр лаптăкĕ сахалтарах пулнă пулин те ĕçкунĕсене ытларах пĕтернĕ, çапах та унăн тырпул тухăçĕ Кириллов юлташ бригадинчен сахалтарах. Анчах ĕçкунĕшĕн çак бригадăсенчи колхозниксене пурне те пĕр виçепе тӳленĕ.

Кун пек примерсене татах та кăтартса пама пулать. Партин Центральный Комитечĕпе СССР Совнаркомĕ йышăннă постановлени çак тĕрĕсмарлăха пĕтерсе хурать. Малашне ĕнтĕ колхозниксене ĕçшĕн тӳленĕ чухне ĕçĕн хисепне те, пахалăхне те шута илеççĕ. Кам лайăхрах ĕçлет, çавă нумайтарах тупăш илет.

М. ЛУКИН.
Шупашкар районĕнчи Молотов ячĕпе тăракан колхоз агрономĕ.

Вăрнар районĕнчи Ориниво ялсовет исполкомĕн председателĕ

ПЕТЕЛЬНИКОВ.
Сĕнтĕр районĕнчи Оринино ялсовет исполкомĕн председателĕ.

Хăйсен заданийĕсене пурнăçа кĕртнĕ

ЕЛЧĔК. Тăрмăш ялсоветне кĕрекен колхозниксем вăрман хатĕрлевĕнче хăйсен заданийĕсене ăнăçлăн тултарса пырасçĕ. «Новый путь» колхоз вăрман хатĕрлес плана 109 процент тултарнă. Д. Шемяков, П. Кучаков юлташсем хăйсен планĕсене 180 процент таран тултарса пычĕç.

Колхоз вăрман турттарс тĕлĕшпе те плана ытлашшипех тултарнă.

«Красное знамя» тата «Знамя» колхозсем те вăрман хатĕрлес тата турттарас плана пĕтĕмпех тултарнă.

Ялсоветне виçĕ колхоз кĕрет. Вĕсем виççĕш те вăрман хатĕрлес енĕпе хăйсен заданийĕсене пурнăçланă.

П. Щербаков.

Колхоза кĕреççĕ

▲ КРАСНОАРМЕЙСКОЕ. Партин XVIII конференцийĕ йышăннă решенисене вĕреннĕ май, уйрăм хуçалăхпа пурăнакансем хушшинче колхоза кĕрекенсен хисепĕ ӳссех пырать. Районĕпе çак кунсенче 20 хуçалăх колхоза кĕчĕç. Вăл хисепрен Хусакасси ялсоветĕнчи «Пятилетка» колхоза 8 хуçалăх, Сталин ячĕпе тăракан колхоза 3 хуçалăх кĕнĕ.

П. Майоров.

▲ СОВЕТСКОЕ. Çак кунсенче районĕпе 12 хуçалăх колхоза кĕчĕç. Никольскаевскри Сталин ячĕпе тăракан колхоза 4 хуçалăх кĕчĕç.

Г. Шумилов.

▲ ШАХАСАН. Юлашки кунсенче районра 26 хуçалăх колхоза кĕчĕç. Авăс-Кибечри «Березовка» колхоза 6 хуçалăх, Кивĕ-Шуртанти Чапаев ячĕпе тăракан колхоза 5 хуçалăх кĕнĕ.

А. Антонов.

▲ КАНАШ. Единоличниксем колхозра ĕçлесе пысăк тупăш илме пуллине лайăх ăнланса çитрĕç. Вĕсем колхоза кĕме тытăнчĕç. Вăтакас-Татмăш ялсоветне кĕрекен «Динамо» колхоза 2 хуçалăх, «Парижская Коммуна», Чкалов ячĕпе тăракан колхозсене пĕрер хуçалăх кĕчĕç.

Т. Турхан.

Каучуконоссен тăван çĕршывĕнче

СССР Совнаркомĕпе ЦК ВКП(б) кок-сагыз акакан çĕр лаптăкĕсене тата кок-сагызăн тухăçлăхне ӳстересси çинчен йышăннă постановлени Казахстанра питех те пысăк çĕкленӳпе кĕтсе илнĕ. Колхозниксем каучуконоссем валли чи лайăх çĕрсем уйăрăççĕ. Сарканд районĕнчи «Красный пахарь», «Всемирное пламя» колхозсенче тата Киров ячĕпе тăракан колхозра кок-сагызсăр пуçне тау-сагыз акса тума йышăннă. Тау-сагыз тымарĕсенче 25 процента çити каучук пур.

ПАРТИ ПУРНĂÇĔ

КОММУНИСТСЕН РАЙОНСЕНЧИ ПУХĂВĔСЕМ

ÇĔРПӲ

ÇĔРПУ. (Хамăр корр.). Коммунистсен районри пухăвĕнче партин Пĕтĕм Союзри XVIII конференцин итогĕсем çинчен парти райкомĕн секретарĕ Григорьев юлташ доклад туса пачĕ.

Апат-çимĕç предприятийĕ плана иртерсе тултарса, 107 пин тенкĕ перекетленĕ. Абакассинчи артель плана 147 процент тултарнă. Анчах, пĕтĕмĕшпе илсен,—тет докладчик,—иртнĕ çулта промышленность предприятийĕсемпе промысла артелĕсем питех те начар ĕçлерĕç. Ку ĕнтĕ парти райкомĕ тата пуçламĕш парторганизацисем промышленность тĕлĕшпе çителĕксĕр ĕçленине пĕлтерет. Райком бюровĕнче иртнĕ çулта сӳтсе-явнă пĕтĕм ыйтусенчен 2,6 проценчĕ кăна промышленноçа тивет. Промышленность предприятийĕсемпе промысла артелĕсен ĕçĕсем çинчен докладсем итлесе тĕлли-паллисĕр решенисем йышăннă, решенисем пурнăçа мĕнле кĕрсе пынине тĕрĕслесе тăман.

Докладчик тата тухса калакан юлташсем уйрăмах механизациленĕ арман, Туçири чăпта çаптаракан тата «Перламутр» артельсем, примус горелкисем тăвакан завод начар ĕçленине палăртрĕç. Çак предприятисем плана график тăрăх тултарса пыма, ĕç тухăçлăхне ӳстерме тăрăшмаççĕ. Вăл предприятисенче тасалăх çук. «Перламутр» артельте СССР Верховный Советĕн Президиумĕ 1940 çулти июнĕн 26-мĕшĕнче Указ кăларнă хыççăн 18 çын ĕç дисциплинине пăснă. Ĕç тухăçлăхне ӳстерме тата таварăн хăйне ларакан хакне чакарма тăрăшмаççĕ. Иртнĕ çулта таварăн хăйне ларакан хакне 12 процент ӳстернĕ.

— Хорнзорти чăпта çаптаракан артель,—тет Сергеев юлташ,—иртнĕ çулти плана 77 процент ытларах кăна тултарчĕ. Кăçал та ĕçсем мухтамаллах мар. Артель мастерскойĕнче 20 станок вырнаçнă. Вĕсем сахалтан та 30 пин чăпта çапса кăларма пултарнă. Анчах та çак сезонра вутă çуккине пула пĕр станок та ĕçлемерĕ. Чăваштарпромсоюз артель ĕçĕпе интереслемест, хутсемпе циркулярсем тăрăх кăна ертсе пырать.

Районра машинăллă çулĕĕр станцийĕ, автотранспорт пур. Кунпа пĕрлех чугунçул ĕçĕпе те интереслеммелле. Докладчик Григорьев юлташ транспорт ĕçĕ çинчен пĕр сăмах та каламарĕ.

Ялхуçалăх техникумĕн директорĕ Цветков юлташ парти райкомĕпе ĕççыннăн депутачĕсен район Советĕ капитальнăй строительство енĕпе çителĕксĕр ертсе пынине палăртрĕ. Ялхуçалăх техникумĕн çуртне тума тытăннăранпа 5 çул иртнĕ, анчах халĕ те туса çитереймеççĕ. Малтанхи вăхăтра кунта кирпĕч тата ытти строительство материалĕсем те çителĕклĕ пулнă. Районра, партипе совет организацисем хушнă тăрăх, строительство материалĕсене каланча юсанă, ача сачĕ тата машинно-тракторнăй мастерской тунă çĕре расходласа пĕтернĕ.—Строительство ĕçĕ çине малашне те хальхи пекех ӳрĕк-сӳрĕк пăхсан шкул çуртне тепĕр 10 çултан та туса çитерейрес çук,—тет Цветков юлташ. Районри парторганизаци коммунальнăй строительство енĕпе çителĕксĕр ертсе пынине тепĕр факт лайăх çирĕплетсе парать. ГЭС строительствине 1936 çулта тытăннă, халĕ те туса çитереймеççĕ.

— Иртнĕ çулта пирĕн завод ĕçне тĕрлĕ вырăнсенчен килсе 50 хутран кая мар тĕрĕслесе кайрĕç, анчах та пĕрмаях тĕрĕслесе тăни ĕçе лайăхлатма пачах та пулăшмарĕ. Тĕрĕслесе тăни çеç мар, практикăллă ĕçре пулăшса тăнын тата усăллă канашсем пани кирлĕ,—тет примус горелкисем тăвакан завод директорĕ М. Павлов.

Районри промышленность предприятийĕсенчен профшкола лайăх ĕçленине палăртма кирлĕ. Кунти парторганизаци XVIII партконференци решенийĕсене практикăллă ĕçре пурнăçа кĕртсе пыма тытăннă. Продукцине график тăрăх кăларса тăраççĕ. Çав вăхăтрах чылай предприятисенче халиччен мĕнле ĕçленĕ, халĕ те çавăн пекех ĕçленине, ĕçе çĕнĕлле туса пыма тытăнманнине палăртма кирлĕ. Пухура тухса каланă хăшпĕр юлташсем ĕç начар пынин сăлтавне пĕтĕмпех ВКП(б) райкомĕ çине йăвантарса, пуçламĕш парторганизацисен рольне ытлашши пĕчĕклетсе кăтартма пăхрĕç.

МТС питех те япăх ĕçлет. Иртнĕ çулхи плана тултарайман, çав вăхăтрах государство укçи-тенкине 130 пин тенкĕ ытлашши расходланă. Тракторсемпе ытти машинăсем МТС территорийĕнче е колхозсенче сапаланса тăраççĕ. Социализмлă пурлăха сыхласшăн тăрăшни çук. МТС директорĕн политика енĕпе ĕçлекен заместителĕ Громов юлташ çав çитменлĕхсем çинчен каланă чухне пуçламĕш парторганизаци ĕçĕ çинчен тата кунти коммунистсем машинно-тракторнăй станци ĕçне лайăхлатас тĕлĕшпе йышăнакан мерăсем çинчен пĕр сăмах та каламарĕ.

Пуху XVIII партконференци решенийĕсене ырласа тата вăл решенисене пурнăçа кĕртсе пыма пулса резолюци йышăнчĕ.

Т. МАЙОРОВ.

ЕТĔРНЕ

ЕТĔРНЕ. Мартăн 16-мĕшĕнче партин районри пухăвĕ пулса иртрĕ. Пухура 200 çын ыгла пулнă. Коммунистсен районри пухăвĕнче парти райкомĕн секретарĕ Акимов юлташ партин Пĕтĕм Союзри XVIII конференцин итогĕсем çинчен доклад туса пачĕ.

Акимов юлташ районри чылай предприятисем начар ĕçленине палăртрĕ. Пĕтĕмĕшпе илсен, районри промышленность 1940 çулта хăйĕн производствăллă программине, 85,3 процент анах тултарнă. Çапла, предприятисем çĕршыва пĕр миллион та 500 пин тенкĕлĕх продукци парайман. Етĕрнери спиртзавод хăйĕн планне мĕнпурĕ те 54,7 процент, МТС—48,9 процент, кирпĕч завочĕ—63 процент, электростанци—46 процент çеç тултарнă.

Промкооперацин начар мар ĕçлерĕ. Вăл 1940 çулти плана 105 процент тултарнă.

Промышленность пĕлтĕр начар ĕçлени вăл—пуçламĕш парторганизацисем тата парти райкомĕ производство ĕçĕ çине çителĕксĕр çавăрăнса пăхнинчен килнĕ. Вĕсем предприятисен тата артельсен ĕçĕсемпе сахал интереслеммелле.

Спиртзавод тирпейсĕр ĕçленине, топливăна тата материалсемпе чĕртаварсене ытлашши расходланине пула 1.998 пин тенкĕ убытка тухнă. Кунта пуçламĕш парторганизаци те пур, анчах çав йĕркесĕрлĕхсем çинчен вăхăтра сӳтсе-явман, кирлĕ мерăсем йышăнман. Спиртзавод çакнашкал ĕçленипе парти райкомĕ те килĕшнĕ. Парти райкомĕ хăйĕн бюровĕнче завод ĕçĕсем çинчен 12 хутчен сӳтсе-явнă, çав вăхăтрах завода ĕçре конкретлăн пулăшни тата решенисене пурнăçа кĕртсе пынине тĕрĕслени пулман.

Пухура машинно-тракторнăй станцин иртнĕ çулти ĕçĕсене вăйлăн критиклерĕç. МТС пĕлтĕр уйрăмăнах начар ĕçленĕ, 36 трактортан 19 трактор кăна ĕçре пулнă, ыттисем ахаль ларнă. Тракторсене бригадирсем çумне çирĕплетсе паман пулнă. МТС иртнĕ çулта пулнă çитменлĕхсене кăçал та шута илмен. Тракторсемпе комбайнсене тата ытти машинăсене юсасси питĕ япăх тăрать. Капитальнăй ремонтран 11 трактор кăларнă, 12 сеялкăран 4 сеялка кăна юсанă. Комбайнсене юсама халĕ те пуçăнман.

Машинно-тракторнăй станцин учет ĕçĕнче те йĕркесĕрлĕхсем пулнă. Кунта запаслă пайсем çук, тесе ларнă, анчах тĕрĕслесе пăхсан запаслă пайсем 22 пин тенкĕлĕх пулни палăрнă.

Çу заводĕнче, бухгалтери кăтартса панă тăрăх, оборудованисем 50 пин тенкĕлĕх пулнă, тепĕр хут тĕрĕслесен вĕсем 200 пин тенкĕлĕх шутланнă.

Докладчик иртнĕ çулта колхозсем ĕнле ĕçлени çинчен те тĕплĕн чарăнса тăчĕ. Районри нумай колхозсем вăйлă тырпулăшан начар кĕрешнĕ, пытатсене ӳстернĕ, ĕçкуçĕсене ытлашши расходланă. Районĕпе пурĕ колхозсем 100 пин ĕçкуçĕ ытлашши пĕтернĕ.

Юлашкинчен Акимов юлташ кадрсене суйласа илесси çинчен, единоначалие çинчен каласа пачĕ. Вăл парторганизацисене тасалăхпа йĕркелĕхшĕн, XVIII партконференци решенийĕсене пурнăçа кĕртсе пыраççинĕн кĕрешĕве вăйлатма кирли çинчен асăрхаттарчĕ.

Пренире тухса калакансем районри промышленноçăн, пуçламăш парторганизацисемпе парти райкомĕн ĕçĕсене вăйлăн критиклерĕç. Коммунистсен пухăвĕ спиртзавод директорĕн Комаров юлташăн сăмахне пысăк тимлĕхпе итлерĕ. Вăл хăйĕн сăмахĕнче завод 1940 çулта тата кăçал мĕнле ĕçлесе пыни çинчен чарăнса тăчĕ. Завод коллективĕ кăçал, иртнĕ çулпа танлаштарсан, лайăхрах ĕçлет, XVIII партконференци ĕçăлнă тĕле икĕ уйăхри плана тултарнă. Пĕрремĕш кварталти плана мартăн 0-мĕш тĕлне тултарассишĕн кĕрешет. Хальхи вăхăтра график тăрăх ĕçлет, итменлĕхсене çийĕнчех пĕтерсе пынать. Цехсенче тасалăхпа йĕркелĕх унă. Рабочисем ĕç тухăçлăхне ӳстерессишĕн, оборудованисемпе туллин усă курассишĕн кĕрешеççĕ.

Тухса калакан юлташсем хула Советне те критиклерĕç. Вăл хулари коммуналлă строительствăна начар ертсе пырать.

Коммунистсен пухăвĕ пысăк активлăхпа иртрĕ. Районри промышленноçри тата транспортри çитменлĕхсене тĕплĕн уçса пачĕ, XVIII партконференци решенийĕсене пурнăçа кĕртсе пыма татăклă решени йышăнчĕ.

А. ЧЕХОНИН.

Партконференци материалĕсене вĕренеççĕ

ЭЛĔК. Районра комсомол пуçламăш организацийĕсенче партин XVIII конференцийĕ тата СССР Верховный Советĕн VIII Сессийĕ йышăннă решенисене тимлĕн вĕренме тытăнчĕç.

Крымзарайкăри туллимар вăтам шкулти комсомол пуçламăш организацийĕ партин Пĕтĕм Союзри XVIII конференцийĕн решенийĕсем çинчен колхозниксене ăнлантарса пама комсомолец-агитаторсене уйрăм участоксем çумне çирĕплетрĕç.

«Светлый путь» колхозри коммунист-агитатор Я. Николаев юлташ агитацийĕ ĕçе лайăх йĕркелесе пырать. Çавна май кунта çĕнĕрен 5 хуçалăх колхоза кĕчĕç.

Юманлăхри Буденный ячĕпе тăракан колхозри комсомолка А. Дмитриева конференци материалĕсем çинчен ăнлантарса парас тĕлĕшпе 5 заняти туса ирттерчĕ.

Ив. ВАСИЛЬЕВ.

Экспериментальнăй офтальмологин Украинăри институчĕн директорĕ академик В. П. Филатов. Медицинăра каламасăк çук чаплă научнăй ĕçсем тунăшăн ăна Сталинла преми — 100 пин тенкĕ панă.

☆ ☆ ☆

Совет правительстви ученăйсен çĕнĕ пысăк выраăна хурать

СССР Халăх Комиссарĕсен Советĕ 1941 çулти мартăн 13-мĕшĕнче «Наука» енĕпе тунă калама çук чаплă ĕçсемшĕн Сталинла премисем парасси çинчен» постановлени йышăнчĕ. Çак постановлени тăрăх физико-математически, технически, химия, биологически, ялхуçалăх, медицина тата геолого-минералогически наукăсем енĕпе ĕçлекен работниксене пĕрмĕшпе иккĕмĕш степеньлĕ Сталинла премисем памалла тунă.

Совет Союзĕнчи ученăйсем юлашки 6—7 çул хушшинче наука енĕпе калама çук чаплă ĕçсем турĕç. Вĕсем совет çĕршывĕн хуçалăхне ӳталантарса пырас, çĕршывăн оборона хăватне тĕрĕлетес тата совет наукине сарса пырас тĕлĕшпе пысăк усă кӳреççĕ. Сталинла лауреатсен наука енĕпе тунă чаплă ĕçĕсемпе пĕтĕм совет çĕршывĕ мухтанать.

Сталинла премисем илме тивĕçлĕ пулнă ученăйсене совет çĕршывĕ çеç те мар, пĕтĕм тĕнче пĕлсе тăрать. А. Н. Бах, А. Н. Крылов, П. Л. Капица, Лысенко т. ыт. академиксем çĕршывăн халăх хуçалăхне аталантарас тĕлĕшпе чаплă ĕçсем турĕç. Вĕсен наука енĕпе тунă ĕçĕсемпе ытти çĕршывсенче те усă кураççĕ. В. А. Дегтярев, Ф. В. Токарев т. ыт. тăрăшнипе пирĕн Хĕрлĕ Çар вооруженийĕ çĕнĕ йышши хĕçпăталсемпе пуянланчĕ.

Совет ученăйсене Сталинла премисем памалла туни пирĕн çĕршывра кăна наука енĕпе чаплă çитĕнӳсем тума май пуррине уççăн кăтартса парать. Ученăйсемшĕн пирĕн совет çĕршывĕнче кăна тăрăшаççĕ.

Сталинла премисене кашни çулах памалла тунă. Совет правительстви 1941 çулти мартăн 13-мĕшĕнче йышăннă постановлени ученăйсене наука енĕпе çĕнĕрен те çĕнĕ çĕнтерӳсем тума татах та хавхалантарать. Совет ученăйсем техникăна çĕнетсе лайăхлатса пырĕç.

З. М. МИЛОВИДОВ.
Наукăсен кандидачĕ, Чăвашсен Педагогика институчĕн доценчĕ.

ВĂРМАН ХАТĔРЛЕВĔ

Шавĕ нумай, ĕçĕ сахал

Райпланра кашни пилĕккунлăхре вăрман хатĕрлевĕн пĕрремĕш кварталлăнне мĕнчухлĕ тултарнине кăтартакан сводка туса хатĕрлеççĕ. Ун хыçăн районри Совет исполкомĕнчи телефонсем вĕçĕмсĕр шăнкăртатма тытăнаççĕ.

Кашни пилĕккунлăхсенче тенĕ пек ялсовет исполкомĕсемпе колхоз председательĕсене пухса районри Совет исполкомĕнче тата ВКП(б) райкомĕнче вăрман хатĕрлевĕ мĕнле пыни çинчен калаçаççĕ. Ку ыйтупа уйрăм канашлусем те туса ирттереççĕ. Çав-çавах улшăнусем сахал, район вăрман хатĕрлевĕнче начар ĕçлет: мартăн 10-мĕш тĕлне пĕрремĕш квартал планне хатĕрлес енĕпе 73,3 процент, турттарассипе — 41 процент, кирлĕ пунктсем патне турттарса кăларассипе 31,8 процент кăна тултарнă.

Чăваш АССР Совнаркомĕпе ВКП(б) Обкомĕ панă çирĕп план тăрăх, районри Совет исполкомĕпе ВКП(б) райкомĕ ялсоветсем тата уйрăмăн колхозсем валли вăрманта ĕçлеме ĕç вăйĕпе тултăм вăйĕ тăратма график тунă. Кашни кун миçе фестметр вăрман касса хатĕрлеме тата турттарма кирлине кăтартнă. Апла пулсан та обязательнăй йĕркепе тултармалли задание ялсоветсемпе колхозсем кирлĕ чухнех тултарса пымаççĕ. Çулавăç ялсоветĕнчи Ворошилов ячĕпе тăракан, «Ударник» колхозсем вăрман хатĕрлеме тытăнманпа пĕрех. Ворошилов ячĕпе тăракан колхоз 160 фестметр вăрман касса хатĕрлес вырăнне 38 фестметр кăна хатĕрленĕ, кирлĕ пункта 368 фестметр турттарса кăларас вырăнне 42 фестметр кăна турттарса кăларнă. «Ударник» колхоз унтан та начар ĕçлет: 150 фестметр вăрман хатĕрлемелле пулсан, пĕр фестметр та хатĕрленĕ-ха. Кирлĕ пунктсем патне 230 фестметр турттарса кăлармалла, 7 фестметр кăна турттарса кăларнă. Ӳкташ ялсоветне кĕрекен колхозсем вăрман хатĕрлес графика пурнăçласа пымаççĕ. График тăрăх çак колхозсен мартăн 10-мĕшне вăрман касса хатĕрлес тата турттарас плансене пĕтĕмпех тултарса çитермелле пулнă, вăл вăхăта Тукташ ялсоветчĕ вăрман касса хатĕрлес плана 50 процента яхăн, турттарса кăларас плана 32 процент кăна тултарнă. Мартăн 5-мĕшпе 10-мĕш кунĕсем хушшинче... 5 кубла метр вутă хатĕрленĕ.

Вăрман хатĕрлес тата турттарас плана тултарасси ĕç тухăçлăхĕнчен нумай килет. Вăрманта çынсем нумай ĕçлеççĕ, анчах вĕсем хăйсен нормисене тултарса пыраймаççĕ. Нумай чухне вăрманта ĕç вырăнĕсене шыраса вăхăта ирттереççĕ, лесосексем тăрăх утса çӳреççĕ. Лесоучастоксенче ĕçлекенсенчен нихăшĕ те ĕç тухăçлăхне хăнрапаскассишĕн тăрăшмаççĕ, вĕсем ку ответлăха хăйсем çине илесшĕн мар.

Вăрмана халиччен вăрман каснă çĕрте пулман çамрăксем, хĕрарăмсем пыраççĕ. Вĕсем йывăçа хăш еннелле ӳкерме кирлине тата вăрман каснă чухне сыхламалли майсене пĕлмеççĕ. Каснă йывăççем урăх йывăççем çине ланкнисем пулкалаççĕ. Çакă вăл ĕçре нумай кансĕрлет, ăна ӳкерме хăтланса вăхăт нумай иртет. Кунта мастер-ген ролĕ пысăк пулмалла, рабочисене çлеме вĕрентмелле, техникăпа палаштармалла. Мастерсене вăрманта урма хĕн, вĕсен ĕçĕпе лесоучастокра ĕçлекенсем питех интереслеммеççĕ.

— Вăрманта пирĕн мастерсем, инструкторсем, бракерсем пур. Вĕсене унта тĕл пулма тăрăшăр, кирлĕ ыйтусене вĕсенчен ыйтса пĕлĕр,—теççĕ лесоучастоксенчи конторăра ларакан çынсем.

Чăннипе илсен, мастерсем вăрманта час-часах бракерсем вырăнĕне ĕçлеççĕ, ĕçе тĕрĕс организацилессишĕн тăрăшмаççĕ. Çавнашкалах инструкторсем те хăйсен тивĕçлĕ ĕçĕсенчен ялкăçса çӳреççĕ.

Вăрман хатĕрлевĕнче тăрăшса ĕçлекенсем пур. Вĕсем партин XVIII конференцийĕ йышăннă решенисемпе хавхаланса, государство заданине ăнăçлăн тултарса çитерессишĕн кĕрешеççĕ.

Урпашри «Хастар» колхозăн 170 фестметр вăрман касса хатĕрлемелле, 222 фестметр хатĕрленĕ, кирлĕ пунктсем патне 299 фестметр турттарса кăлармалла, 329 фестметр турттарса кăларнă. Юçкасси ялсоветĕнчи Ворошилов ячĕпе тăракан колхоз вăрман касса хатĕрлес тата турттарас кăларас плансене пĕтĕмпех тултарнă.

Чылай колхозсем вăрман касса хатĕрлес тата турттарас тĕлĕшпе пĕр икĕс ĕçлесе пыраймаççĕ Вырăс Çормăнчи «Доброволец» колхоз вăрман хатĕрлес плана ытлашшипех тултарнă, çав вăхăтрах 608 фестметр турттарса кăларас вырăнне 182 фестметр кăна турттарса кăларнă. Ильянкăри «Красноармеец» колхозăн 275 фестметр йывăç турттарса кăлармалла, 93 фестметр кăна турттарнă, çав вăхăтрах вăл вăрман касса хатĕрлес плана тултарнă. Çаксем пирки те район йывăç турттарас тата кирлĕ пунктсем патне турттарса пырас тĕлĕшпе кая юлса пырать.

Кĕçех çуна çулĕ пăсăлать, ун чухне йывăç турттарма кансĕр пулать. Çакăн çинчен колхоз тата ялсовет исполкомĕсен председательĕсем аса илмеççĕ, йывăç турттарма лашасем çителĕксĕр уйăрса яраççĕ.

Март уйăхĕ — вăрман хатĕрлевĕн обязательнăй заданине тултармалли юлашки тата татăклă уйăх шутланать. Уйăх вĕçне тухасси инçе юлмарĕ. Малашне те хальхи пекех ĕçлесен, район вăрман хатĕрлес тата турттарса кăлармалла плана тултарса çитереймест, государство умĕнче парăмлă юлать. Каласса пĕртте вăхăта ирттерес пулмасть, чăн-чăн ĕçе большевикла тытăнмалла. Вăрманта ĕçлекенсен ĕçне тĕрĕслесе тăмалла.

Единоличниксене вăрман хатĕрлес ĕçе кирлĕ пек явăçтарса пымаççĕ. Ярăнкино ялсоветĕнчи единоличниксен 136 фестметр вăрман касса хатĕрлемелле, мартăн 10-мĕшне 19 фестметр кăна хатĕрленĕ, çавăн пекех 114 фестметртан 30 фестметр кăна турттарса кăларнă. Çак фактсем те вырăнсенче партипе совет организацисем вăрман хатĕрлев ĕçне начар организацилеммине тата ăна ертсе пыманнине кăтартса параççĕ.

ЭЛĔК. (Чăваш Коммуни» корр.).

ШКУЛ АЧИСЕМ ВЫЛЬĂХСЕНЕ ШЕФА ИЛНĔ

ТАВАЙ. Тĕмерти вăтам шкулта вĕренекенсем вырăн-чĕрлĕх ĕрчетес ĕçпе питех те интереслеççĕ. Халĕ вĕсем выльăхсене шефа илме тытăнчĕç. Çак кунсенче 21 вĕренекен колхоз ферминче 7 качакана, 4 вăкăра, 20 пăрува, 3 лашана шефа илчĕç. Вĕренекенсем шефа илнĕ выльăхсене юратса пăхаççĕ. Вĕсем выльăхсене тасатаççĕ, вăхăтра апат панипе шăварнине сăнаççĕ. Вĕренекен ачасем пăхакан выльăхсем мăнтăрланса пыраççĕ. **И. КОРНЕВ.**

В. И. Ленин сочиненийĕсен çĕнĕ, 4-мĕш изданийĕ

1941 çулти февраль уйăхĕнче В. И. Ленин сочиненийĕсен 4-мĕш изданийĕн пĕрремĕш томĕ пичетленсе тухнă, çак изданине ВКП(б) Центральный Комитечĕ йышăннă решена тăрăх Маркс—Энгельс—Ленин институчĕ пичете пама хатĕрлет.

Ленин документчĕсене ВКП(б) Центральный Комитечĕ çумĕнчи Маркс—Энгельс—Ленин институтĕнче пĕр çĕре пухас ĕçе, тĕпрен илсен, туса çитернĕ. Çак ĕçе тума партин Центральный Комитечĕ тата Сталин юлташ хăй пуçарнипе 1923 çулта тума тытăннă. Институт архивĕсенче Ленин çырнă произведенисем, çырусем, запискăсем, телеграммăсем 24 пин ытла сыхланса выртаççĕ.

Большевикла парти, совет халăхĕ валли çĕнĕ изданире Ленинăн литературăллă наследствине ытларах туллийĕн пухса пама кирлĕ условисене йăлтах туса хунă.

В. И. Ленин сочиненийĕсен тăваттăмĕш изданине институт Ленинăн çĕнĕ, халичченхи изданисене кĕмен çĕнĕ документчĕсене 500 документ ытла кĕртнĕ. Вĕсен шутĕнче çаксем пур: большевикла парти историйĕн тата Ленинăн революциллĕ ĕçĕн пур тапхăрĕсемпе те пекех сыхăнса тăракан брошюрăсем, статьясем, çырусем, телеграммăсем.

Сочиненисен собранине Ленин чи малтан çырнă литературăллă произведенисенчен пĕрне—1893 çулта çырнă «По поводу так называемого вопроса о рынках» ятлă реферата кĕртнĕ. Çакă вăл—тĕпрен илсен народничествăна хирĕç çырнă произведени.

Ленинăн 1901—1904 çулсем хушшинчи документчĕсенчен çĕнĕ изданине çаксем кĕреççĕ: «О журнале «Свобода», «Зима и «сезон» политики» статьясем, «Анархизм и социализм» тезиссем, «Основной тезис против эсеров», «Марксистские взгляды на историю аграрного вопроса в Европе и России» темăпа вуланă лекцисен программи, «Письмо Кавказскому Союзному Комитету» т. ыттисем.

Сочиненисен собранине çĕнĕрен кĕртекен статьясен чылай пысăк пайне 1905—1906 çулсем хушшинче çырнă. Вĕсем хушшинче — Ленин 1905 çулхи ноябрĕн пирвайхи числисенче çырнă «Наши задачи и Совет Рабочих Депутатов» пур. Вăл питех те пысăк выраăн йышăнса тăрать, советсем—пролетариат диктатурин çĕнĕ формипе пулса тăнин çинчен калакан ленинла-сталинла вĕрентĕвĕн историйĕпе тĕп шухăшне кăтартса парас ĕç валли çĕнĕ, калама çук хаклă документ пулса тăрать.

Малалла çакăн пек статьясемпе документсем кĕреççĕ: «Письмо товарищу из России», «Проект резолюции III съезда РСДРП по поводу событий на Кавказе», «Борьба пролетариата» хăçат çинчен çырнă рецензи, «Революция в России», «Первые шаги рабочего класса», «Задачи рабочей партии и крестьянство», «Битва на баррикадах», «Между двух битв» статьясем, «Первое мая» листовка, «Две тактики социал-демократии в демократической революции» ятлă произведени пăрки юлашкинчен каланинчен илнĕ сыпăк.

4-мĕш изданире Ленин реакци тапхăрĕнче тата тĕнчери империализмлă пĕрремĕш вăрçă пуçланас умĕн вăйланса кайнă революциллĕ çĕнĕ çĕкленӳ тапхăрĕнче партишĕн кĕрешнине кăтартса паракан çĕнĕ документсем чылай пулаççĕ. Вĕсем шутне выступлениесем тата 1909 çулта «Пролетарий» хăçат редакцийĕн канашлăвĕ валли çырнă резолюцисен проекчĕсем, большевиксем Прагăри конференцине пухассишĕн кĕрешнине çутатса паракан статьясемпе çырусем кĕреççĕ. Вĕсем хушшинче çаксем пур: «Открытое письмо ко всем социал-демократам-партийцам», «О краске стыда у Иудушки Троцкого», РСДРП-ăн Прагăри конференци резолюцийĕсен проекчĕсем «Карты на стол», «Прежде и теперь» «Нелегальная партия и легальная работа», «Рабочая масса и рабочая интеллигенция» статьясем, «Правда» редакцине янă чылай çырусем, Сталин юлташ патне 1912 çулти декабрĕн 27-мĕшĕнче янă çыру, «Вниманию читателей «Луча» и «Правды» статья, «Об отношении к ликвидаторству и об единстве» тезиссем, «Вопрос о нефтяном голоде» ятлă статья т. ыттисем.

Сочиненисен çĕнĕ изданине кĕрекен материалсен пысăк хисепĕ—империализмлă вăрçăн пирвайхи çулĕсенчи тата 1917 çулти, уйрăмах парти Октябрьти социализмлă аслă революцине хатĕрлесе пынă тапхăрти материалсем. Вĕсем, пуринчен малтан, Ленин апрельри конференцире тунă выступлениесем тата вăл вăрçă çинчен, Вăхăтлăх правительство çине мĕнле пăхасси çинчен, партин аграрлă ыйтупа нăи ыйтăвĕ тĕлĕшĕнчи программине çĕнĕрен пăхса тухасси çинчен çырнă резолюцисем. Вĕсем—Ленин Измайловски полкри, броневой дивизионри салтаксен, Путиловски заводри рабочисен митингĕсенче каланă сăмахсем «Крепость цепи определяется крепостью самого слабого звена ее», «Внешняя политика русской революции» статьясем; «Марксизм о государстве» тетрадь, çак тетрадьре «Государство и революция» ятлă произведени валли хатĕрленĕ материалсем пур.

Сочиненисен 4-мĕш изданине Ленин граждан вăрçи тапхăрĕнче çырнă, юлашки çулсенче Ленин сборникĕсенче, хаçатсенче тата журналсенче пичетленсе тухнă чылай материалсем кĕнĕ. Вĕсен шутĕнче çаксем пур: И. В. Сталина Российăн кăнтăр пайĕнче продовольстви ĕçĕсен руководителĕ пулма уйăрса парни çинчен калакан документ, И. В. Сталин патне 1918 çулти июнĕн 11-мĕшпе июлĕн 7-мĕшĕнче янă телеграммăсем, И. В. Сталинпа Ф. Э. Дзержинский патне 1919 çулти январĕн 14-мĕшĕнче янă телеграмма, И. В. Сталин патне 1919 çулти майăн 20-мĕшĕнче тата 1920 çулти февралĕн 16-мĕшне 19-мĕшĕнче янă телеграммăсем, И. В. Сталин патне 1920 çулти августăн 2-мĕшĕнче янă çыру тата çакăн евĕрлĕ ытти хаклă материалсемпе документсем.

Сочиненисен çĕнĕ изданине çаксем кĕреççĕ: «Философские тетради», «Тетради по империализму», «Тетради по аграрному вопросу» тата халиччен уйрăм кĕнексемпе тухнă «Письма к родным».

Сочиненисен собранине çĕнĕрен кĕртекен мĕнпур статьясем тата ытти документсем марксизмăн-ленинизмăн идейăллă сокровищницине хуракан калама çук хаклă вклад пулса тăраççĕ, вĕсенчен нумайăшне юлашки çулсенче кăна тупнă.

Ленин сочиненийĕсен 4-мĕш изданине хатĕрленĕ чух институт произведенисен текстĕ енĕпе тĕплĕн ĕçлет. Текста Ленинăн алçырăвĕсем тăрăх, Ленин хатĕрленĕ изданисем, хаçат-журналсенчи статьясем, вăл хăй редакциленĕ сăмахсен стенограммисем тата Ленин мĕнрен илнĕ çавсем тăрăх тĕрĕслесе тухаççĕ. Çак ĕç пынă вăхăтра сочиненисен 2-мĕшпе 3-мĕш изданийĕсен хăшпĕр томĕсенче тĕрĕс мар пичетленнĕ, сиксе юлнă вырăнсене пурне те тӳрлетеççĕ. Тăваттăмĕш изданире Ленинăн тĕрĕслесе пăхнă, пĕтĕмĕшпех тĕрĕс текстĕ пичетленсе тухать.

Çĕнĕ изданире В. И. Ленинăн произведенийĕсене томсем тăрăх больше викла парти историйĕн сталинла научнăй периодизацийĕпе — «ВКП(б) историйĕн кĕске курсĕнче» панă периодизацине килĕштерсе вырнаçтарса тухнă. Çапла, сăмахран, тăватă (1, 2, 3, 4) том парти историйĕн пĕрремĕш тапхăрĕне (1883—1901 çулсем) килĕшсе тăраççĕ; малаллахи виçĕ том (5, 6, 7) парти историйĕн иккĕмĕш тапхăрне (1901—1904 çулсем) палăртса тăраççĕ т. ыт. те.

Произведенисене томсем тăрăх çакăн пек пĕртен-пĕр тĕрĕс принципа, ВКП(б) историйĕн научнăй периодизацийĕ тăрăх вырнаçтарса тухни Ленин произведенийĕсен аслă тата аслă идейăллă пуянлăхне парти аталанăвĕн тĕп тапхăрĕсенче парти умĕнче тăнă задачăсемпе тачă сыхăнтарса тарăннăн вĕренесĕрпе парти активне тата пĕтĕм совет интеллигенцине пысăк усă кӳрĕ. Çак вăл лекторсен, преподавательсен, пропагандистсен тата марксистла-ленинла теорине вĕренес, сăнаса тĕпчес тата пропагандăлас тĕлĕшпе ĕçлекен ытти работниксен ĕçĕнче те пысăк вырăн йышăнса тăрĕ.

Томсене Ленинăн произведенийĕсене хронологиллĕ йĕркепе вырнаçтарса тухаççĕ; статьясем вĕсене çырнă е пичетлесе кăларнă датăсем тăрăх, сăмахсемпе докладсем выступленисен датисем тăрăх вырнаçса тухаççĕ. Ленин çырăвĕсене, вĕсене халиччен пичетлесе кăларнă е Ленин пичетлесе кăларма палăртса хунă пулсан, вĕсене çырнă е пичетлесе кăларнă вăхăт тăрăх тивĕçлĕ томсене кĕртеççĕ. В. И. Ленин виличчен пичетленсе тухман çырусене уйрăм томсене кĕртеççĕ. 1895—1904 çулсем хушшинче çырнă çавăн пек çырусенчен 34-мĕш том пулса тăрать, 1905—1914 çулсенчи çырусенчен — 35-мĕш том. 1915—1922 çулсенчи çырусемпе телеграммăсенчен — 36-мĕш том. Çак томсенче те çырусене хронологиллĕ йĕркепе вырнаçтарса тухаççĕ.

В. И. Ленин сочиненийĕсен пĕтĕм 4-мĕш изданине 40 томпа пичетлесе кăларма шутласа хунă.

Çĕнĕ издани томĕсенчи справкăллă материалсем фактлă сведенисенчен тăраççĕ, вĕсем вулакансене конкретлă историллĕ материалсенче тата Ленин сочиненисен идейăллă содержанийĕнче ориентировка илме çăмăллатаççĕ.

Кашни томăн справкăллă материалĕсем çаксенчен тăраççĕ: тома кĕрекен произведенисем çинчен фактически кĕске даннăйсем паракан умсăмах; страницăсенче редакци асăрхаттарнисем—Ленин текстĕнче тĕл пулакан ютçĕршыв сăмахĕсемпе пуплевĕсене вырăсла куçарса панă; том вĕçĕнче асăрхаттарнисем, вĕсенче кучухнехи вулакана кирлĕ фактически справкăсем пур. Асăрхаттарнисенче çав тома кĕрекен произведенисене çырнине пичетлесе кăларнин историйĕ çинчен, парти съезчĕсем, конференцийĕсем тата ЦК пленумĕсем çинчен, Ленин Маркспа Энгельс произведенийĕсенчен цитатăсем çинчен калакан данăйсене илсе кăтартнă; Ленин асăнакан псевдонимсене тата партличăсене ăнлантарса панă. Кашни томăн справкăллă материалĕсене, çавăн пекех тата В. И. Ленин пурнăçĕпе ĕçĕсен датисем кĕреççĕ, вĕсенче вăл çыпа пулни, ĕçлени, съездсене, конференцисене тата пленумсене хутшăнни çинчен, вăл çырнă произведенисем г. ыттисем çинчен те фактлă сведенисем панă. Çак материалсем пурте çĕнтĕ, сочиненисен виççĕмĕш изданинче илсе кăтартнă материалсемпе танлаштарсан, чылай пуянрах содержаниллĕ тата чылай туллирех.

В. И. Ленин сочиненийĕсем марксизмăн-ленинизмăн аслăран та аслă энциклопедийĕ, большевизм историйĕпе теорийĕн первоисточникĕ пулса тăраççĕ. Большевикла парти историйĕнчен чухлĕ те пулин палăрăн йышăнса тăракан ытти çулсем пурте Ленин ĕçĕсенчен палăрса тăраççĕ. Партин предисторине кăтартса паракан, марксизмăн тăшманĕсене пур енчен те критиклекен тата Российăри марксистсемпе революциллĕ пролетариат умĕнче тăнă задачăсен пĕтĕмĕшле контурĕсене палăртса хуракан пирвайхи литературăллă ĕçсенчен пуçласа, юлашки произведенисем — ССР Союзĕнчи

Колхозсем çуракине хатĕрленĕççĕ

Хамăр республикăри ялхуçалăхĕнче малта пыракансен канашлăвĕ пит кирлĕ мăтăва сӳтсе-явăрĕ. Канашлу участникĕсем иртнĕ çулта тунă çитĕнӳсене çирĕплетсе кăçал татах та лайăхрах ĕçлеме республикăри ялхуçалăхĕнче ĕçлекенсене чĕнсе каларĕç.

Умра пысăк задачăсем тăраççĕ. Вăл задачăсене пурнăçлас пулсан вăя хурса, большевикла хастарлăхпа ĕçлени кирлĕ. «Пирĕн пысăк тухăçлă тырпулăпа пыракан кĕрешӳн пĕрремĕш тапхăрĕ—çураки пулса тăрать», тенĕ ялхуçалăхĕнче малта пыракансен республикăри канашлăвĕ чĕнсе каланинче.

Çакна пирĕн районри колхозсенче мĕнле пурнăçласа пыраççĕ-ха? Паянхи куна чылай колхозсенче хĕрӳллĕ ĕç пырать. Ялхуçалăх машинисене юсаççĕ, вăрлăхсене тасатаççĕ, тислĕк, минераллă удобренисем турттараççĕ т. ыт. те. Колхозниксенчен чылайăшсем вăрман хатĕрлевĕнче ĕçлеççĕ.

Кăмаша ялсоветĕнчи «Волга» (председателĕ Романов юлташ), Мăн Улхаш ялсоветĕнчи Ворошилов ячĕпе тăракан тата «Красный Октябрь» колхозсем халь тĕсен халь çуракине тухма хатĕр. Вĕсем ĕнтĕ ялхуçалăхĕнче, уйрăмăнах çуракинче кирлĕ машинăсене, лаша кӳлмелли таврашсене ытлашшинех хатĕрленĕ, вăрлăхсем çителĕклĕ, вĕсене триер витĕр кăларса тасатнă, тĕрĕслесе пăхнă. Вăл колхозсем ялхуçалăх ĕçĕн кăçалхи çулти планне те тунă.

Хутарти Ленин ячĕпе тăракан колхоз та (председателĕ Мозяков юлташ) акана тухма тимлĕн хатĕрленет. Колхоз плугсене, сӳресене, сеялкăсене юсаса пĕр çĕре пухса хунă, вăрлăхсем çителĕклĕ, тислĕк, кĕл тата минераллă удобренисене кирлĕ чухлĕ хатĕрленĕ. Халĕ колхозниксем вăрман хатĕрлес плана срокчен тултарассишĕн кĕрешеççĕ.

Калас пулать, асăннă колхозсем иртнĕ çулта та япăх мар ĕçлерĕç. «Красный Октябрь», Ворошилов ячĕпе тăракан колхозсем, вăтамран гектар пуçне 18—20 центнер тĕштирă туса илнĕ.

Районĕпе илсен, пучахлă тата хутаçлă культурăсен вăрлăхĕсене пĕтĕмпех хатĕрленĕ, çĕрулми те çителĕклĕ. Çлевер вăрлăхĕ кăна кăштах çитмест, ывăх кунсенчех ăна та хатĕрлесе çиреттепĕр. План тăрăх триер витĕр 10764 центнер тырă тасатса кăлармалла, халĕ 10310 центнер сортланă.

Кăçал пирĕн 920 плуг, 110 сӳре тата 69 сеялка юсамалла. Ку енĕпе чылай колхозсем плана тахçанах пурнăçланă. Ку таранччен 647 плуг, 458 сӳре тата 54 сеялка юсанă. Паянхи куна ялхуçалăх машинисене юсаса пĕтермен колхозсем питех те сахал.

Кăçал эпир кĕл, кайăк-кĕшĕк тислĕкĕ пухас тĕлĕшпе начар мар ĕçлетпĕр. Паянхи куна районĕпе 2640 центнер кĕл пухнă (план 1300 цент.). Анчах тислĕк, торф т. ыт. минераллă удобренисем хатĕрлесси çителĕкĕр пыратьха. Акă, тислĕк 150 пин лав кăларас вырăнне пĕтĕмпе те 56.412 лав çеç кăларнă. Юр тытмалли плана ытлашшипех пурнăçланă.

Уйрăм колхозсем çуракине хатĕрленос тĕлĕшпе кирлĕ пек ĕçлемеççĕ-ха. Колхоз руководителĕсем социализмлă ăмăртăва сарса пырас тĕлĕшпе ĕçе организацилесе пымаççĕ. Сăмахран, «Лесной огонек» колхозах илсе кăтартма пулать. Ку колхоз (председателĕ Чирков юлташ) иртнĕ çулта та çавтери япăх ĕçлерĕ, вăл районра чи сахал тырă туса илнисенчен пĕри. Анчах ĕç паянхи кун та япăх пырать: вăрлăхсем юрăхлă мар, вĕсене улăштарман, ялхуçалăх машинисенчен 3 сеялка, 6 плуг юсаса пĕтермен.

Пренешри «Большевик» колхоз та (председателĕ Краснов юлташ) çуракине çителĕксĕр хатĕрленет. Кунта вăрлăхсене сортлаша пĕтермен. «Авангард» колхозра лаша кӳлмелли таврашсем хатĕр мар, урапасенчен çурине те юсаман. Торф кăларма халĕ те тытăнман.

Хăшпĕр колхозсенче çуракине хатĕрленес ĕç япăх пыни—вăл пĕтĕмпех колхоз руководителĕсенчен килет.

Иртнĕ çулта район гектар пуçне 13,8 центнер тĕштирă туса илнĕ. Кăçал эпир гектартан 100 пăтран кая мар тырă туса илессишĕн кĕрешетпĕр. Ана эпир пурнăçлама пултаратпăр, большевикла хастарлăхпа ĕçлени çеç кирлĕ.

В. АНДРЕЕВ.
Çĕмĕрле райçĕрĕç пайĕн главнăй агрономĕ.

Тислĕкшĕн тăрăшмаççĕ

«Звезда» колхоз правленийĕ çуракине хатĕрленес тĕлĕшпе интереслемест, тесе каласшăн мар эпир. Апла каласан, кĕтсех тăр, колхоз председателĕ Федор Журавлев кутăна перет: «Пачах апла мар, — тесе калĕ ун чухне вăл,—эпир вăл ыйтăва правлени ларăвĕсенче те темиçе хут сӳтсе-явнă, бригадирсемпе те пухăнса калаçнă, кăтартусем панă, колхозниксене каласа панă тата пирĕн мĕн...»

Апла пулин те колхоз çуракине начар хатĕрленет. Уйрăмăн удобренисем хатĕрлесси çинчен сăмах тапратсан, çапла ответлеççĕ:

— Тислĕк хатĕрлесси пире нимĕн тăшше те тăмасть, эпир кашни çулах тислĕк хатĕрлес енĕпе районра мала тухса пыратпăр. Пăх-ха, кăçал уя мĕн чухлĕ тислĕк кăларнă...

Уйра, чăнах, виçĕ çĕрте тислĕк кунисем курăнаççĕ. Вĕсем çӳллех те мар. Кашни купара миçешер лав тислĕк, — уйрăмăн палла мар, анчах Журавлев ăна «пĕлет».

—Пин лав! Унпа пĕрлех ферма килкартинче тепĕр купа пур.

Çакăнпа «Звезда» колхоз каллех тислĕк хатĕрлес енĕпе «районри пĕрремĕш вырăна тухма» шухăшлать. План тăрăх хăйсен хĕллехи вăхăтра уя 4500 лав тислĕк кăларса тăкмалла, ăна купара çĕртмелле.

— Ку пирĕн çулталăкри план. Çавăнпа халĕ питех васкамасан та вăл плана унччен тултаратпăр пулĕ тетпĕр. Халĕ, уйăх пуçĕнче илсен, март. Апрельте акă эпир нумай çĕкленетпĕр...

Вĕсен апрельте «çĕкленесе» шанчăкĕ юр айĕнчен тухнă тислĕке пухасси çинче тытăнса тăрать. Унпа вара хăйсен тислĕк тăкас çулталăкри планне тултарма шухăшлаççĕ.

«Звезда» колхоз Элĕкрен кăнтăр енче çырма урлă ларать, вĕсен хушшинче туртăмра километр та пулмасть. Çакăнтан шухăпласан колхозăн Элĕкрен кунĕкунĕпе тислĕк турттарма пулать. Унта Заготскотăн тислĕк нумай, унпа пĕрлех ытти организацисен килкарти йĕсенче те темĕн чухлĕ тислĕк йăтăнса выртать.

Федор Журавлев «районри» тислĕке те апрель уйăхĕнче турттарма шухăшлать. Анчах вăл, те кĕл вăрăм килет тесе, çакна шута илмест: апрелĕн иккĕмĕш çуруйăхлăхĕнче уйăхрипе çурхи ĕçсем тапранаççĕ. Унччен лашасене канма тăратмалла.

Колхозра хилти тислĕке 5 лавран 30 лав тарин пухса парсан кашни лавшăн пĕрер ĕçкунĕ памалла тунă, 30 лавран иртсен кашни лавшăн 1,25 ĕçкунĕ параççĕ. Апла пулин те колхозниксем хилти тислĕке пухса хурассишĕн питех кĕрешмеççĕ.

Чăваш АССР Совнаркомĕпе ВКП(б) Обкомĕ иртнĕ çулти декабрĕн 18-мĕшĕнче йышăннă постановление тислĕке тата вырăнти ытти удобренисене пăхса усрассипе вĕсемпе усă курассине организацилес тĕлĕшпе туса ирттермелли практикăллă мероприятисене палăртса пачĕç. Çак постановленине пурнăçа кĕртессишĕн çине тăрса кĕрешмелле. Мĕн чухлĕ ытларах тислĕк хатĕрлетĕн, тĕштирă тата ытти тимĕрçем çавăн чухлĕ ытларах туса илетĕн.

Элĕк. («Чăваш Коммуни» корр.).

Выльăхсене чуптарас ĕçе лайăх хатĕрленĕр

Наркомзем пырăнти советсен исполкомĕсем выльăх-чĕрлĕхсене чуптарас ĕç çине тивĕçлипе çавăрăнса пăхман пирки 1940 çулта кĕсресене чуптарас плана—84,2 проц., майракаллă шултра выльăхсем тăрăх 54,4 проц., сурăхсем тăрăх — 92,7 проц. ăна тултарнă, кĕсресене искусственнăй майпа пĕтĕлентерессине вара пĕтĕмпе те 77 проц., майракаллă шултра выльăхсем тăрăх — 37,1 проц., сурăхсем тăрăх 22,6 проц. çеç тултарнă. Чуптару кампанине Хĕрлĕ Чутай, Çĕрпӳ, Куславкка, Куракино, Советски, Канаш районĕсенче уйрăмăнах япăх иртнĕ, вĕсенче выльăх-чĕрлĕхсене чуптармалли плана 33 процентран пуçласа 43 проц. таран анчах тултарнă, ытти пĕр колхозсенче ама выльăхсен чылай пайĕ чуптармасăр юлнă.

Наркомзем тата районри çĕрĕç пайĕсем иртнĕ çулти çитменлĕхсене шута илсе, вĕсене пĕтерес вырăнне выльăх-чĕрлĕхсене чуптарас тĕлĕшпе кăмăл çитерсе ĕçлеççĕ. Вырăнсем не выльăх-чĕрлĕхсене чуптарас ĕç çĕрĕç организацилемен тата ăна вăтăр иртнĕ çулта тĕлĕшпе нимĕнле меĕсем те йышăнман. Наркомзем вара приказ кăларнипех лăпланса ларать, хăйĕн приказĕ пурнăçа мĕнле кĕрсе пынине тĕрĕслесе пымасть. Республикăра вăтамран илсен производительсем ситеççĕ, анчах хăшпĕр районсенпе илсенче вĕсем пачах çук, искусственнăй майпа пĕтĕлентермелли пунктсене оборудованисем çитмеççĕ. Кадрсене хатĕрлесе çитерес тата вĕсене вырнаçтарас тухас ĕçе туса çитермен. Райçĕрĕç пайĕсемпе колхозсен правленийĕсем чуптару кампанине мĕнле хатĕрленсе пынине райсовет исполкомĕсем контроль тумаççĕ.

Чăваш АССР Совнаркомĕ Наркомземпа райçĕрĕç пайĕсене, райсовет исполкомĕсене выльăх-чĕрлĕхсене чуптармалли пунктсем, чи малтанах выльăхсене искусственнăй майпа пĕтĕлентермелли пунктсем, чуптару кампанине мĕнле хатĕрленнине тĕрĕслесе тухса, вĕсенче ремонт ĕçне вăхăтр пĕтерме, чуптару кампанийĕ мĕнле пулса пынине контрольлесе пымалла чуптару кампанийĕ пуçланнă тĕле кадрсене—выльăх-чĕрлĕхсене чуптармалли пунктсен тата искусственнăй майпа пĕтĕлентермелли пунктсен завлдующийĕсене вырнаçтарса тухма хушрĕ.

Выльăхсен ăратне лайăхлатса пырас шутпа Совнарком ăратлă мар йăрсене, вăкăрсене, сысна аçисене тата такасене пурне те кастарма хушрĕ, кĕсресене, ĕнесене тата сыснасене ăратлă мар аçасемпе чуптарма чарчĕ.

В. А.

Çĕрпӳ районĕнчи «Ĕмĕт» колхозри стахановка-доярка Наталия Алексеева, вăл кăçалхи январь уйăхĕнче хăй пăхакан ĕнесенчен планпа 1728 литр вырăнне 1940 литр-сĕт суса илнĕ.

Г. КОСТИН фото-ӳкерчĕкĕ.

Çамрăк натуралистсем

ÇĔМĔРЛЕ. Хулари çутăç пайĕ 1939 çулта ачасен техникăллă станцине организацилеленĕ. Малтанхи вăхăтра ку станци йĕркеллĕ ĕçлеймерĕ. Кунта ĕçлеме опытлă специалиста Ф. Федорова ячĕç. Вăл станци ĕçне чылаях лайăхлатрĕ, çавăн пекех, вăл районри шкулсем çумĕнчи кружоксене пысăк пулăшу парса пырать.

1940 çулта, хĕле кĕрсен, станцинче геологи кружокĕ организацилеленĕ. Хĕл кунĕсенче вĕсем геологи наукине тĕплĕн вĕреннĕ. Çуркунне кружок членĕсем: Юля Королева, Лира Сорокина, Галя Федорова т. ыт. разведкăсемпе походсем туса иртнĕ. Çамрăк геологсем разведкăсенче Çĕмĕрле ялĕ патне тухакан çырмара строительствăсем тума юрăхлă паха тăм вырăнне палăртнă. Çав çырмарах известняк тата мергель тупнă.

Çамрăк геологсем разведкăна тухсан, квас завочĕ çывăхĕнче сарă краска (охра) тума юрăхлă тăм тупнă, çулталăк хушшинче кружок членĕсем 20 япала тупнă. Ку япаласем район территорине çĕр айĕнчи пуянлăхсем нумай вырăнне кăтартса параççĕ.

Çĕмĕрле районĕнчи ачасен техникăллă ялхуçалăх станцин опытлă участокĕнче ĕçлекен çамрăк натуралистсем тĕрлĕрен йывăç-курăксемпе ӳсен-тăрансем тĕлĕшпе те паха опытсем туса иртнĕ. Хулари 1-мĕш номерлĕ вăтам шкулта вĕренекен Люба Терентьева участокра канатник çитĕнтернĕ. Канатник вăл йĕтĕн-кантăр евĕрлĕ ӳсен-тăран. Унăн сӳсĕ канатсем, вĕрен-пăявоч явнă çĕре кайть, вăрри—олифа тума юрăхлă. Люба Терентьева канатник çитĕнтерсе сӳснине те, вăррине те илнĕ.

Юннатка Люба Терентьевăн паха опычĕ Чăваш республикинче канатник культурине кирлĕ чухлех ӳстерме май пуррине аван кăтартса пачĕ. Ачасен техникăллă станцийĕ канатник ӳстерни çинчен Краснодарти çĕнĕ культурăсем ӳстерекен станцине пĕлтернĕ. Ку станци халĕ Çĕмĕрлери техникăллă станцине 6 тĕслĕ канатник культурин вăррисене ярса пачĕ. Станци кăçал çĕнĕ сортлă канатниксем лартса ӳстерет.

Хулари 4-мĕш номерлĕ вăтам шкулта вĕренекен Валя Маркелов участокра баклажан (кукуруза евĕрлĕ культура) ӳстернĕ. Вăл баклажан культурăна пĕр гектар çине куçарсан 100 центнер чухлĕ пухса илнĕ. Кусемсĕр пуçне çамрăк натуралистсем станцин опытлă участокĕнче середелла (выльăх-чĕрлĕхсене çитерме юрăхлă кукурăк), кукуруза, кок-сагыз, крым-сагыз т. ыт. культурăсене те лартса ӳстернĕ.

«Хĕрлĕ Октябрьти» туллимар вăтам шкулта вĕренекенсем те агротехникăна вĕренеççĕ тата шкул участокĕнче опытсем тума хăнăхаççĕ. Кружок, «Хĕрлĕ Октябрь» колхоз пулăшниппе, шкул участокне карта тытса çавăрăнчĕ. Кĕркунне шкул участокĕ çине 50 улмуççи, 50 чей çырли тата çырла йывăççисемпе илемлĕ йывăççем лартса питомник тунă. Хальхи вăхăтра кружок членĕсем çанталăка сăнаса пыраççĕ. 30 ача колхозăн çамрăк выльăхĕсене шефа илнĕ.

Турханти туллимар вăтам шкул çумĕнче çамрăк хурт-хăмăр ăстаçисен кружокĕ ĕçлет. Кружокăн 5 вĕлле хурт пур. Çамрăк натуралистсем кружокра хурт-хăмăрсене пăхма вĕренеççĕ. 7-мĕш класра вĕренекен Миша Павлов кружокра вĕренсе хурт-хăмăрсене пăхма лайăх хăнăхса çитнĕ. Вăл специалистсенчен пĕрре те кая юлмасть.

1940 çулта çĕнĕ культурăсене ĕрчетес тĕлĕшпе тĕрлĕрен опытсем туса паха результатсем кăтартнăшăн Главвыставком Çĕмĕрле районĕнчи ачасен техникăллă станцине 1941 çулти Пĕтĕм Союзри ялхуçалăх выставкин участникĕ пулма кандидата çирĕплетрĕ. Çавăн пекех станцинчи çамрăк техниксемпе натуралистсене 14 сынна выставка участникĕ пулма çирĕплетнĕ.

Кусемсĕр пуçне районри шкулсенчи кружоксенчи çамрăк техниксемпе натуралистсене 27 ачана выставкăна кайма кандидата тăратнă. Вăл шутра Çĕмĕрле ялĕнчи туллимар вăтам шкулти пионерсене пурĕ 14 сыр тăратнă.

Ачасен техникăллă ялхуçалăх станцийĕ тунă çитĕнӳсемпе лăпланса ларамасть. Вăл кăçал татах та пысăк çитĕнӳсем тăвассишĕн кĕрешет. Çамрăк техниксемпе натуралистсем кăçал станцин опытлă участокĕнче 50 ытла тĕрлĕрен опытсем тума хатĕрленеççĕ.

Ачасен техникăллă ялхуçалăх станцийĕ кăçал шкулсемпе çыхăну тытăсине тата методикăллă пулăшу парассине иртнĕ çулхинчен вăйлатрĕ. Кăçал 2 уйăх хушшинче кружоксен руководителĕсемне биологи предметне вĕрентекен учительсене пухса 3 семинар иртернĕ, вăл семинарсенче 100 çынна яхăн пулнă. Хулари тата ялсенчи шкулсен директорĕсемпе заведующийĕсене пухса 2 канашлу иртернĕ. Кружок руководителĕсене 20 консультаци, юннатсене 15 консультаци панă. Станцин кăçал 600 тĕслĕ йывăç-курăксен вăрлăхĕсем пур. Вăл вăрлăхсене кашни шкула, кашни кружока салатса парать.

Çĕмĕрлери ачасен техникăллă ялхуçалăх станцийĕ Совет Союзĕнчи наукăпа тĕнчев учрежденийĕсемпе, пурĕ 26 учрежденипе, сыхăну тытса тăрать. Кунсăр пуçне профессорсемпе, доцентсемпе тата научнăй работниксемпе сыхăну тытать. Вĕсем станцине пысăк пулăшу параççĕ.

Г. ПЕТРОВ.

Плана кулленех тултарса пымалла

Шупашкарти макарон фабрики иртнĕ çулта япăх ĕçлерĕ, вăл производствăллă плана çуррине яхăн та тултараймарĕ. Çакă ĕнтĕ фабрикăн киве руководстви производствăллă плана тултарассишĕн, фабрикăри çитменлĕхсене пĕтересситĕн пачах та тăрăшманнинчен, фабрикăна хулари парторганизаци тата главк çителĕксĕр пулăшса пынинчен те килнĕ.

Фабрикăн çĕнĕ руководстви иртнĕ çулти йăнăшсене шута илсе, рабочисене фабрикăра пулнă çитменлĕхсене пĕтерме, производствăллă плана тултарса пыма мобилизацилерĕ.

Производствăри ĕçе лайăх организацилени хăйĕн результатне пачĕ. Фабрика январь уйăхĕнче продукци туса çăлараç плана 100 процент ытларах тултарчĕ.

Пĕтĕмпе илсен, фабрика плана кашни кунах тултарса пырать, анчах патĕр продукци туса кăларассинче ăрмавсем пулса пыраççĕ. Çавăнпа фабрика февраль уйăхĕнче хатĕр продукци туса кăларас плана каллех тултараймарĕ.

Мĕнрен килет-ха çакă?

Пĕтĕм ĕç типĕтекен цехран килнĕ чуста çăракан цех сменăра 3,5—4 тонна таран чуста çăрнă пулсан, типĕтекен цех 2,5 тонна кăна типĕтме тултарнă. Фабрикăн главнăй инженерĕ М. Б. Круглый юлташ типĕтекен цеха вентиляци лартма сĕнӳ панă, ĕнтĕн тесен, унта вентиляци пулман пирки, цехра яланах чĕрĕ сывăлăм тăнă. Çакă чуста типĕтес хăйăртлăха чакарнă. Вентиляци лартнă хыççăн типĕтекен цех 3,5 тонна продукци пама пуçларĕ, продукци пахатăхĕ те ӳсрĕ, брак пĕтрĕ.

Кунсăр пуçне тата фабрикăра пĕр мотор вăйăпех пилĕк машина ĕçленине час-часах простойсем пулнă, мĕнпĕр тесен пĕр машина пăсăлсан ытларах тултарнă. Çак çитменлĕке пĕтернĕ хыççăн, простойсем пулласи чакрĕ тата пĕр вăхăтрах икĕ вальцовка çинче ĕçлеме май пулнипе продукци туса кăларасси те ӳсрĕ.

Мартăн 1-мĕшĕнчен пуçласа фабрика график тăрăх ĕçлеме тытăнчĕ. График тăрăх ĕçлеме пуçласан иккĕмĕт унăкунăхра фабрика уйрăмăнах пысăк çитĕнӳсем турĕ. Мартăн 12-мĕшĕнче продукци туса кăларассин пĕр уникă планне 104 проц, мартăн 3-мĕшĕнче — 110 проц. тултарнă.

Фабрикăри пуçламăш парторганизаци ВКП(б) XVIII конференцийĕн решенийĕсене рабочисемпе служащисене плантарса парас тĕлĕшпе икĕ группа тунă. Çак группăсене Мокеевпа Балькин коммунистсем ертсе пыраççĕ. Группăсенче тăваттăр заняти иртнĕ. XVIII партконференци решенийĕсене ăнлантарса парас ĕçе лайăх организацилени ĕç тухăçлăхне ӳстерме, фабрикăри çитменлĕхсене пĕтерме май пачĕ. Халĕ фабрикăри кашни рабочи кулленхи плана тултарса ĕçлет, парти членĕн кандидачĕ Скворцов юлташ хăйĕн нормине 118—120 проц. тултарать. Фабрикăна яланах таса тытаççĕ.

Анчах тунă çитĕнӳсемпе лăпланса ларамалла мар. Фабрика продукци туса кăларас плана кашни кунах тултарса пытăр тесен, пуçламăш парторганизацин ĕçри çитменлĕхсене пĕтерме, ĕç тухăçлăхне хăпартма кашни рабочине мобилизацилес пулать.

Çитменлĕхсем фабрикăра чылай-ха. Кунта директор приказне пăсакансем те пур. Акă, сăмахран, вальцовщик Иванов мартăн 3-мĕшĕнче директортан выйтмасăрах больницăна кайса прогул тунă. Çак факт пуçламăш парторганизаци рабочисем хушшинче массăллă-агитациллĕ ĕçе çителĕксĕр туса пынине çинчен калать.

Хулари партипе совет организацийĕсем те фабрикăна çителĕклĕ таран пулăшса пымаççĕ.

Продукци туса кăларас плана кулленех тултарса пыма фабрикăн икĕ сменăпа ĕçлемелле, анчах Водосвет электроэнерги çителĕклĕ паман пирки пĕр смена кăна ĕçлет. Электроэнерги çителĕклĕ партарас пирки фабрикăна парти горкомĕ те, Чăваш АССР Апат-çимĕç промышленноçĕн Халăх Комиссариачĕ те ку таранччен конкретлă пулăшу парайман-ха.

Хальхи оборудовани продукци пахалăхне ӳстерме тата тĕрлĕ ассортиментлă продукци туса кăларма май паманнине шута илсе, фабрика руководстви 10 диффузор ярса пама «Росглавмакаронпрома» иртнĕ çултах заказ панă, унтанпа 5—6 уйăх иртрĕ, анчах диффузорсем çук.

Фабрикăна график тăрăх йĕркеллĕн ĕçлесе пымалла тăвасси — пуçламăш парторганизацин тивĕçлĕ задачи пулса тăрать. Фабрикăри коммунистсен рабочисемпе служащисен çак задачăна пурнăçа кĕртессишĕн ырми-канми ĕçлемелле, продукци туса кăларассин кулленхи тата кашни уйăхри планне тултарса пымалла.

ИС. НИКИФОРОВ.

Производствăра çирĕп учет пултăр

Стружка тăвакан цеха кĕрсенех станоксем çумĕнче фанерăран касса тунă хăма татăкĕсем çакăнса тăнине курма пулать. Унта цифрăсем, номерсем, çынсен хушамачĕсем пур.

— Вăл пирĕн кам мĕнле ĕçленине çырса пымалли хăма. Питех те аван, эпир ĕç пĕтнĕ хыççăнах паян мĕн чухлĕ продукци туса кăларнине, плана мĕнпе процент тултарнине пĕлтетпĕр,— терĕ рабочи.

Акă, 5-мĕш номерлĕ станок. Ку станок айккинче икĕ хăма çакăнса тăрать. Мĕнтĕн тесен ун çинче иккĕн ĕçлеççĕ. Хăма çине 31 графа тунă, цифрăсем çырнă. Малтанхи графара 616 цифра ларать. Ку вăл станочницăн сменăра çавăн чухлĕ килограмм стружка туса кăлармаллине пĕлтерет. Ытти графасем çинче вара 850—900—1101 цифрăсем ларараççĕ. Акă, Фекла Смирнова ячĕ айĕнче мартăн 6-мĕшĕнче—1360, 11-мĕшĕнче—1000, 12-мĕшĕнче—1160 лартнă. Ку ĕнтĕ Смирнова юлташ сменăра 612 килограмм стружка кăларас вырăнне хăшпĕр кунсенче 1360, тепĕр чухне 1160 килограмм стружка туса кăларнине кăтартса парать. Вăл хăй нормине икĕ хут ытла тултарать. Çакă ăна татах та тимлĕрех ĕçлеме хавхалантарать.

Стружка цехĕнче учет ĕçне лайăх организацилеççĕ. Кунта кашни рабочи хăйĕн ĕç нормине, ăна мĕнле тултарса пынине, çавăнпа пĕрлех тĕрлĕрен çитменлĕхсем пулнă пирки станок миçе сехет простой тунине пĕлсе тăрать. Станок çумĕнче çакăнса тăракан хăма çинче вĕсем пурте пур.

Смена мастерĕсем материалсене лайăх шутласа илеççĕ, хатĕр продукцине те тĕрĕс шутласа параççĕ. Çавăнпа смена пĕтнĕ хыççăнах кунта мĕн чухлĕ сырье илсе, мĕн чухлĕ продукци кăларнине пĕлеççĕ. Жирманов мастер мартăн 11-мĕшĕнче 25 кубометр вутă илнĕ, унпа 5 тонна стружка туса кăларнă. Кашни мастер кашни вутсыппине учетра тытать, унпа перекетлĕн усă курма тăрăшать.

Пачах урăхла картина столярнăй цехра. Кунта кулленхи ĕçĕн графикĕ çук, мĕн чухлĕ продукци туса кăларнине учета илмеççĕ.

— Тем тумалла ĕнтĕ вăл цехпа? Акă ытти цехсем 10 кун хушшинче мĕнле ĕçлени çинчен сводка кăтартрĕç. Кам мĕнле ĕçлени палла ĕнтĕ. Анчах столярнăй цех çинчен пĕлместпĕр, темле ĕçлет вăл, тем çитмест ăна, — тет технорук Ожогин юлташ.

Рабочисен кулленхи ĕçне те хисепе илмеççĕ. Чылай рабочисем хăйсен ĕç нормисене тултарнине уйăх пĕтсен те пĕлеймеççĕ.

— Никам та ним каламасть. Ĕçукçи илмелле пулсан кăна расчетнăй листок параççĕ,—теççĕ рабочисем.

— Эпĕ ку цехра 7 уйăх столяр пулăша ĕçлетĕп ĕнтĕ. Анчах хамăн уйăхри нормăна пĕлейместĕп, плана мĕнле тултарса пыни те палламан мар. Çавна май вара эпир пĕр-пĕрин хушшинче ăмăртăва та кирлĕ пек сарса пырайпăр,—каласа пачĕ Брюханов юлташ.

Кашкаров юлташ та чылайранпа ĕçлет. Халĕ вăл сĕтелсем, вăлашкасем тăвать. Анчах вăл кашни кун мĕн чухлĕ ĕç тунине тĕрĕссĕн учета илсе пымаççĕ. Столяр çавтери тăрăшса ĕçлет пулсан та плана тултарса пыни унăн палламан мар.

Машинăй отделенинче те çавăн евĕрлех. Учета япăхтарса янă пирки рабочисем хăйсем куллен мĕн чухлĕ продукци туса кăларнине пĕлмеççĕ. Вĕсенчен плана мĕнле тултарса пыни çинчен ыйтсан, яланах пĕр ответ: «Пĕлейместпĕр, каламаççĕ» теççĕ.

«Труженик» заводри планпа производство отделĕнче мартăн 10 кун хушшинчи ĕç итогĕсене шутлаççĕ. График çакна кăтартать: хăма çуракан цехăн 10 кун хушшинче 4.368 тенкĕлĕх, фанернăй цехăн 11.640 тенкĕлĕх, древоперстнăй цехăн 15.120 тенкĕлĕх продукци туса кăлармалла. Чăннипе цифрăсем çакăн пек: хăма çуракан цех 3773 тенкĕлĕх (200 процент), фанернăй 3794 тенкĕлĕх, древошерстнăй цех 14088 тенкĕлĕх кăларнă. Çавăнтах бондарнăй цех плана 225 процент тултарнине кăтартнă. Анчах столярно-мебельнăй цехпа вăрман отделĕ мĕнле ĕçлени палламан мар.

— Завод 10 кунхи плана мĕн чухлĕ тултарнă?

— 102 процент тултарнă,—ĕнентересрĕ счетнăй работниксем.—Анчах астăвăр, ку вăл икĕ цехсĕр пуçне. Паллах, вĕсен ĕçĕсене те шутласан результатсем питех те япăх. Уйрăмăнах столярнăй цех начар ĕçлет.

Кăçалхи январĕн 18-мĕшĕнче кăларнă распоряжени тăрăх кашни цех начальникĕн, мастерăн (цех начальникĕ çук çĕрте) куллен мĕн чухлĕ продукци туса кăларни çинчен тепĕр кунне 10 сехетчен сведени тăратмалла. Анчах хăшпĕр начальниксем (столярнăй цех начальникĕ Большакова юлташ) директор распоряженине пурнăçа кĕртесе пымаççĕ.

Учет ĕçне япăх организацилени социализмлă ăмăртупа стахановла движенине анлăн сарса пыма хытă чăрмантарать. Ун çинчен завод руководителĕсем пурте лайăх пĕлеççĕ. Пĕлеççĕ, анчах ăна пурнăçласа пымаççĕ. Çавăнпа завод коллективĕ хăйне панă задание пачах çителĕксĕр тултарса пырать, вăл çирĕп график тăрăх ĕçлеймест. Кам айăплă пултăр-ха ĕнтĕ кунпăн, завод руководителĕсем мар пулсан?

ХАР. ЛИСИН.
Çĕмĕрле. **(Хамăр корр.).**

Колхозниксен пухăвĕ йышăннине пурнăçа кĕртеççĕ

КОМСОМОЛЬСКОЕ. Асанкассинчи «Двигатель революции» колхоз членĕсен пĕрлехи пухăвĕнче колхозниксем, пурте пĕр кăмăллă пулса, 1941 çулта пысăк клуб тăвас, тесе йышăнса хăварчĕç. Правлени çак йышăнăва пурнăçа кĕртме тытанчĕ. 500 çын вырнаçмалăх клуб тума йывăç çителĕклĕ касса туртăрса хунă. Клуба тума майăн малтанхи кунĕсенче тытăнаççĕ. Ана вĕсем Октябрь праçникĕ тĕлне туса пĕтермелле.

Колхозниксем суту-илӳ организацисенчен куллен кирлĕ таварсемпе ытларах сутă тума, суту-илӳ ĕçне культурăллă йĕркелеме ыйтаççĕ. Асанкассинчи сельпо хăйĕн куллени ĕçĕнче колхозниксен кăмăлне шута илсе пырать.

М. ЯКОВЛЕВ.

Куславкка комбинатĕнчен

килекен çырусем

1. График директор кабинетĕнчен тухмаç

«Плана предприяти тăрăх, халиччен пулнă пек, вăтамран илсе çеç мар, — тенĕ ВКП(б) XVIII конференцийĕ Маленков юлташ докладĕ тăрăх йышăннă резолюцире, — ăна кашни кун, кашни цехра, кашни бригадăра, кашни станок çинче, кашни сменăра тултарса пымалла». Предприятин продукци туса кăлармалли малтанах хатĕрленĕ çирĕп график тăрăх ĕçлемелле.

Анчах эпир кивĕ, халиччен пулнă йĕркесемпех ĕçлетпĕр-ха. Пирĕн цеха илсен кунта пирĕн рабочисем графикăн мĕне пĕлтернине те пĕлмеççĕ. График вăл директор кабинетĕнчен тухман-ха. Хальччен уйăх вĕçленнĕ хыççăн, кам мĕнле ĕçленине итог туса паратчĕç, халĕ вăл та çук.

Цехри ĕçе чăмантаракан, ĕçĕн пăхăнăхне каялла туртакан сăлтавсем питех те нумай. Çав чăрмавсене цех начальникĕ те, комбинат директорĕ те лайăх пĕлеççĕ, анчах вĕсене пĕтересситĕн тăрăшни курăнмасть.

Шипорез станок материала пĕр тăкăç касаймасть, çавна пула брак нумай тухать. Кун çинчен Прусаков механика пĕр хутчен кăна мар асăхтатрĕ, çапах та вăл станока юсас тĕлĕшпе нимĕн те тумасть.

Цехра электричество ламписем çитмеççĕ. Çапла вара, лампăсене пĕр вырăнтан тепĕр вырăна куçарса вăхăта питĕ нумай усăсăр ирттереççĕ. Цех тулашĕнче пĕр лампа та çук. Тĕттĕм пулсан, цех туса кăларнă продукцине пăхса йышăнма хĕн.

Кирлĕ материалсене вăхăтра парса тăманни йăлана кĕнĕ. Ĕç çук пирки чылай рабочисем вăхăта аханлă тăрса ирттереççĕ. Мартăн 12-мĕшĕнче материалсем çитменнине пула цехри станоксем çур сменăна яхăн аханлă тăчĕç — простой пулчĕ. 60—70 метрта выртакан материалсене сборщиксем хăйсем йăтаççĕ, çапла вара ĕç вăхăчĕ тенĕн чухлĕ сая каять.

Цехра тасалăхпа типтерлĕхшĕн кĕрешмеççĕ. Мартăн 11-мĕшĕнче Семенов юлташ мĕнпур детальсене станок тавра сапаласа тăкнă, лайăх детальсем бракпа хутшăнса кайнă. Цехри хăшпĕр цехсем малтан тунă брака тепĕр хут лайăх детальсемпе хутăштарса яма пăхаççĕ. Цехри йĕркесĕрлĕх, ĕç дисциплини çирĕп марри цех начальникĕнчен В. Новиков юлташран чылай килет. Вăл цехри йĕркесĕрлĕхсене, типтерсĕрлĕхе тата культурăсăрлăха йĕтерес тĕлĕшпе çителĕклĕн ĕçлемест.

К. ИВАЙКИН.
Домцехри бригадир.

Манăн бригада

СЕНТЕВАРРИ. «Наука Ленина» колхозăн 4-мĕш бригади кăçал гектартан вăтам шутпа 100 пăтран кая мар тĕштирă туса илессишĕн кĕрешет.

Колхозниксем производство ĕçне ахтывлăн хутшăнаççĕ. Илер удобрени хатĕрлес ĕçе. Бригада 2000 лав ытла торф хатĕрленĕ. Уйрăм колхозниксемпе колхозницăсем, сăмахран, Д. Семенова, Д. Ильина, А. Григорьева юлташсем торф кăларнă çĕрте ĕçлесе 30-шар ĕçкунĕ турĕç. О. Кириллова колхозница кайăк-кĕшĕк тислĕкĕ пухать. Вăл кун сиктерсех чăх-чĕп ферминчен тислĕк пухса тăрать. Çак ĕçре 25 ĕçкунĕ турĕ.

Бригада пурĕ 82,8 гектар çуртри акать. Тырра пĕтĕмпех сортлă вăрлăхпа акатпăр. Пăрса вăрлăхне 9 сыр ал

„НАРСПИ“

(Чăвашсен Государство Академи театрĕнче)

★★★ ★★★

Кĕтнĕ вăхăт çитрĕ

Иртнĕ çулта «Сунтал» журналта В. Алагерпа Кăлкан юлташсем çырнă «Нарспи» пьеса пичетленсе тухрĕ. Чăвашсен Государство Академи театрĕ пьеса пичетленсе тухсанах сцена çинче лартса пама хатĕрленме тытăнчĕ. Пирĕн театрти артистсем вăл пьесăна лартас тĕлĕшпе тимлĕн ĕçлерĕç. Çавăн пекех хулари ĕççыннисем те çак пьесăна театрта лартса парассине нумай вăхăт кĕтрĕç. Кĕтнĕ вăхăт çитрĕ. Театр «Нарспи» пьесăна лартса пама тытăнчĕ.

Авторсем пьесăпа аван çырнă. Вĕсем «Нарспи» поэмăна çырнă К. В. Иванов шухăшне тĕрĕс ăнланса илнĕ. Пьесăри çынсен образĕсене тĕрĕс кăтартасси пьесăна çыршинчен çеç те мар, артистсенчен те нумай килет. Çавăнпа пĕтĕм артистсен хăйсен ролĕсене выляма вăл хурса ĕçлемелле пулчĕ.

Эпĕ Сетнер рольне выляма тивĕçлĕх илтĕм. Ку роль палла рольсенчен пĕри шутланать. Сетнер мĕнле условисенче пурăннине, унăн образне, характерне тата вăл çынсем çине мĕнле пăхнине тĕрĕс кăтартса парас пулать. Çаксене спектакль курма пыракансене ыççăн кăтартса парасси манăн умра тăракан хисеплĕ ĕç пулнă. Эпĕ хам роле выляма хатĕрленес тĕлĕшпе пирвайхи кунсенчен тытăнсах тăрăшса ĕçлерĕм.

Сетнер—чухăн çын ачи. Унăн хура пўртпе урхамах тата ватă амăшĕпĕр пуçне урăх нимĕн те пулман. Сетнер пурăннă вăхăтра мĕнпур пурлăх Тăхтаман тата Михетер евĕрлĕ пуян çынсен аллинче пулнă.

Сетнер Михетерĕн хĕрне Нарспие юратать. Чухăн çын ачи пулнă пирки Сетнерĕн хăйĕн ĕмĕтне пурнăçлама май çук. Нарспие вăйпах пуян çынна—Тăхтамана качча параççĕ. Сетнер, власть пуян çынсене хўтĕленине пĕлсех, Тăхтамана хирĕç кĕрешме тытăнать.

Манăн хамăн роле выляна чухне Сетнер пуян Тăхтамана хирĕç кĕрешнине, хăйĕн савнă хĕрне Нарспие мĕнле юратнине кăтартмалла та ĕнтĕ.

Сетнер рольне выляма мана театрăн художествăллă руководителĕ К. В. Иванов тата спектакле лартаканĕ Л. Н Родионов режиссер чылай пулăшрĕç. Вĕсем Сетнер рольне мĕнле çыляса кăтартмалли çинчен паха сĕвўсем пачĕç. Ивановпа Родионов режиссерсем артистсемпе пĕрле кашни кун ыванма пĕлмесĕр ĕçлерĕç.

Артист **А. УРГАЛКИН.**

Нарспин çутă образĕ

Мана Нарспи рольне выляма кĕтменшухăшламан çĕртенех пачĕç, тесе калас пулать, мĕншĕн тесен юлашки 4 çул хушшинче эпĕ кун пек характерлă рольсене выляманччĕ-ха.

Мана çакăн пек пысăк та ответлă роль пани пĕтĕм кăмăла хăпартса ячĕ, çак пысăк шанăçа тўрре кăларас тесе, Нарспи образне сцена урлă тĕрĕс кăтартса пама хам пултарнă таран тăрăшса ĕçлерĕм.

Нарспи образĕ мана питех те хумхантарать. Нарспи—таса чунлă хĕр, пуян чăваш хĕрĕ пулнă, анчах ăна пуянлăх илĕртмен. Пусмăр саманине вăл чунĕчĕрипе кураймасть. Вăл ирĕклĕ юратупа ирĕклĕ пурнăçăн кĕрешет. Çак ирĕклĕхшĕн мĕнле кĕрешнине 6-мĕш картинăра уйрăмах лайăх кăтартса панă. Çакăн пек образа тĕплĕн ăнланса илсе, ăна сцена урлă тĕрĕс кăтартса пама кĕске вăхăтра хатĕрленесси—питĕ йывăр ĕç. Паллах, мана çак йывăр ĕçре режиссерсем те питĕ нумай пулăшрĕç.

Хальхи вăхăтра Нарспи образне вилĕрех курса тăратăп пулин те, çак образа сцена çинче тĕплĕн кăтартса парас пулсан, манăн мастерлăх тĕлĕшĕнчен татах та нумай ĕçлемелле-ха.

Манăн умра тăракан йывăр задачăна татса пама пулăшнăшăн режиссер Л. Радионов юлташа тата чăваш труппин художествăллă руководителне К. Иванов юлташа чĕререн тав тăватăп.

Артистка **А. ДОЛГОВА.**

Ватă Тăхтаман

Ял пуянĕ—Тăхтаман. Манăн çав çынăн образне туса унăн психологине, характерне уçса памалла пулчĕ. Тăхтаман рольне вылясси пьесăра пĕчĕк вырăнах мар йышăнса тăрать. Тăхтаман образне тăвас тĕлĕшпе чылай ĕçлеме тиврĕ. Чăваш хресченĕсен ун чухнехи пурнăçне, ял сăн-сăпатне тĕпчесе тĕплĕн вĕренни çав образа тума пулăшрĕ. Ку ĕçре мана театрăн художествăллă руководителĕ К. Иванов пьесăна лартаканĕ Л. Родионов режиссер чылай пулăшрĕç. Вĕсем мана Тăхтаман образне пуянлатса пыма май пачĕç.

Ватă Тăхтаман хăйĕн пуянлăхĕпе чухăн хресченсене пăхăнтарма, вĕсен ĕнси çинче пуйма тăрăшать. Хĕрарăм уншăн çын мар, сутăн илнĕ япала çеç. Çавăн пек пăхать вăл Нарспи çине. Нарспипе Сетнер туй умĕн вăрмана тухса тарни çинчен илтнĕ хыççăн Тăхтаман урса каять. Арăмне хĕнесе ватăлтарма шухăш тытать. Тăхтаман образне тунă чухне манăн çаксене пĕтĕмпех шута илсе ĕçлемелле пулчĕ.

Сцена çине тухса репетици тума тытăннă хыççăн эпĕ Тăхтаманăн тулашĕнĕсене, вăл хăйне хăй мĕнле тыткаланине, мĕнле утнине, мĕнле пăхнине т. ыт. те пурне те тĕплĕн шута илсе хатĕрленме тытăнтăм. Манăн çитменлĕхсене режиссерсем вăхăтра кăтартса пачĕç, эпĕ вĕсене пĕтĕмпех шута илтĕм.

Нарспи пьесăна лартма хатĕрленни театр коллективĕшĕн чыслă та пысăк ĕç пулса тăчĕ. Эпир çав ĕçе чыслăн пурнăçларăмăр тесе калама та пултаратпăр. Пирĕн ĕçе куракансем хăйсем татах та тĕплĕнрех хаклĕç.

Манăн малашнехи ĕмĕт—Тăхтаман образне пур енчен те çителĕклĕ тăвас тĕлĕшпе малалла та ывăнма пĕлмесĕр ĕçлесси пулса тăрать.

Чăваш АССР тава тивĕçлĕ артисчĕ **И. МОЛОДОВ.**

УКЕРЧĔК ÇИНЧЕ: Нарспипе Сетнер вăрманта тĕл пулни (3-мĕш актри 3-мĕш картина). А. Костин фото-ўкерчĕкĕ.

УКЕРЧĔК ÇИНЧЕ: Нарспи Сетнерăн вилтăпри çинче (4-мĕш актри 2-мĕш картина). А. Костин фото-ўкерчĕкĕ.

Коллективлă творчествăн спектаклĕ

Виçĕмхун Чăвашсен Государство Академи театрĕ «Нарспи» драмăна пысăк ăнăçлăхпа лартса пачĕ. Курма пынă çынсем театр коллективне ăшшăн саламларĕç. «Нарспи» драмăна лартни театрăн чăваш труппи иртнĕ уйăхра пулса иртнĕ XVIII партконференци ячĕпе хатĕрленĕ пысăк парне пулса тăрать.

Театр коллективĕ «Нарспи» спектакле лартса чăннипех пысăк çитĕнӳ турĕ. Ку çитĕнĕве вăл хулари тата республикăри общественность пулăшнипе тума пултарчĕ. Çамрăк драматургсем Кăлканпа Алагер çырнă «Нарспи» драмăна лартас ĕçе вунпаллă организаци тата çĕршĕр çын хутшăннă. Вĕсем чăваш илемлĕ литературин никĕсне хываканĕ К. В. Иванов поэминчи Нарспин мухтавлă образне туса, ăна сцена çине вăхăтра кăларма пулăшрĕç.

Малтанах çакна палăртмалла: «Нарспи» спектакле искусство работникĕсен тăватă пысăк коллективĕ—театрăн чăваш коллективĕ, юрăсемпе ташăсен ансамблĕ, симфониллĕ оркестр тата театр училищин студенчĕсем хутшăннă.

Артистсем хăйсен рольне выляма лайăх хăнăхса çитессишĕн ăмăртса ĕçлерĕç. Вĕсенчен уйрăмах РСФСР тава тивĕçлĕ артистне Б. Алексеева (мăнкĕрӳ), Чăваш АССР тава тивĕçлĕ артистне И. Молодова (Тăхтаман), Чăваш АССР тава тивĕçлĕ артисткине О. Ырземе (Сетнер амăшĕ), артистсене — Ургалкина (Сетнер), Медикова (Михетер), Шорникова (Нарспи амăшĕ), Семенова (Михетер работникĕ), Петрова (элекçĕ хĕрарăм) палăртса хăвармалла. Çавăн пекех Нарспи ролĕнче выляканă çамрăк артистка Долгова та нумай вăй хурса ĕçлерĕ, вăл пирвайхи хут çавăн пек ответлă рольте вылять.

Çамрăк режиссер Л. Родионов тата художествăллă руководитель К. Иванов спектакле хатĕрлес тĕлĕшпе пархатарлă ĕçсем турĕç.

Зайцев художник спектакле илемлетес çĕрте пысăк пулăшу пачĕ, декораци туса хатĕрлерĕ. Чăваш АССР искусствăн тава тивĕçлĕ деятелĕ Лисков композитор та ку ĕçре чылай пулăшрĕ.

Ленин ячĕпе тăракан тата Альгешри артельсенче ĕçлекенсем «Нарспи» спектакль валли костюмсем хатĕрлес тĕлĕшпе тăрăшса ĕçлерĕç.

Коллективсемпе организациçем йышлăн пулăшнипе театр «Нарспи» драмăна лайăх хатĕрленсе сцена çинче ăнăçлăн лартма тытăнчĕ.

Н. ЭЛЛЕ.

Чăвашсен Академи театрĕн директорĕ.

Эпир хаваласпах ĕçлерĕмĕр

Чăваш литературин классикĕ К. В. Иванов çырнă «Нарспи» поэма пире мĕн ачаранпах хавхалантарнă. Паллах, ун чухне эпир ăна хальхи пек тарăнăн ăнланса вулайман, унăн социаллă пĕлтерĕшне, тĕп шухăшне те чухласах илеймен пулмалла, анчах эпир вăл поэмăри нихăçан манăçа тухми лайăх геройсемпе пĕрле пурăнаттăмăр, вĕсем чăтса ирттернине эпир те чăтса ирттереттĕмĕр, Сетнерпе Нарспие хĕрхенеттĕмĕр, Тăхтамансемпе Михетерсене чун-чĕререн кураймастăмăр. Çулсем иртрĕç. Эпир те тек ача мар ĕнтĕ. К. В. Иванов юбилейĕ пулса иртрĕ, вилĕмсĕр поэма, К. В. Иванов çырса хăварнă «Нарспи» поэма пĕтĕм чăваш халăхĕн художествăллă пуянлăхĕ пуяса тăчĕ, вăл чăваш халăхĕ хушшинче çеç мар, ытти тăван халăхсем хушшинче те хăйне тивĕç хисеп илчĕ, уйрăмăнах ăна аслă вырăс халăхĕ хăй чĕлхипе вулани савăнмалла факт пулса тăчĕ. Çак çитĕнӳсем йăлтах коммунистсен партин наци политикине тĕрĕс пурнăçа кĕртсе пынипе пулнă çитĕнӳсем.

«Нарспи» поэма тăрăх пьеса çырма, инсценировкăсем тума ĕмĕтленекенсем паянччен те нумай пулнă. Вăл поэма тăрăх çырнă инсценировкăсене сцена çинче те курнăçчĕ эпир. Анчах, темшĕн, вăл ĕçсем зрителе те, пире хамăра та çырлахтарсах каймастчĕç. Пирĕн литературăра чи чаплă вырăн йышăнса тăракан паха поэма тăрăх лайăхрах, вăйлăрах драма çырма май пулассăн туйăнатчĕ Çак сисĕм-туйăм, çак ĕмĕт пире ĕçе тытăнма хушакан сăлтав пулса тăчĕ.

Çак пьесăна лартас тĕлĕшпе ĕçлекен коллективпа ВКП(б) Обкомĕн секретарĕ Я. Павлов юлташ темиçе хут та калаçрĕ. Вăл пирĕнпе калаçни пире çак чаплă произведенири чаплă образсене уçса пачĕ.

Спектакльре пире мĕн хумхантарать-ха? Пире чĕрĕ çынсен сăнарне тĕплĕн, чĕррĕн, уçăмлă, тĕрлĕ енлĕ, чăн пулнă пек кăтартса парасси, чи малтанах Нарспи образне, чăваш хĕрĕн, вăйлă ирĕк-кăмăллă, тарăн шухăшлă, вĕри чĕреллĕ, çав вăхăтрах тата хăйне-хăй кăмăллă тыткалакан тўрĕ кăмăллă хĕрĕн образне тĕплĕн кăтартса парасси хумхантарать. Нарспи юратма, савăнма çеç мар, кĕрешме те, йывăрлăхсене çĕнтерме те пĕлет. Хăйĕн кĕрешĕвĕнче вăл ирĕклĕн, юратса, савăнса пурăнма кансĕрлекен тĕнчене уçăнах хирĕçлекен çын пулса çитĕнет. Нарспи вăл—вăйлă, ирĕклĕ шухăш-кăмăллă, паттăр, çав вăхăтрах тата питех те лирикăллă хĕр. Пире Сетнер образĕ те хумхантарать. Сетнер чухăн, унăн пĕр урхамахăр пуçне урăх нимĕн те сук. Сетнер пурăнакан тĕнчере пур пуянлăх та пуянсен Михетерпе Тăхтамансен аллинче. Сетнер Нарспине питех те хытă юратать. Хĕрӳллĕ те тўрĕ кăмăллă юратупа хыпса çунакан Сетнер, закон тата власть Тăхтаман енче пулассине пĕлсе тăрсах, ăна хирĕç кĕрешĕве тухать. Мĕнпур прогрессивлă ĕçсене, телейлĕхе, юратăва, çын ирĕклĕ пулассине туса пама пултаракан майсене пурне те путарса пыракан тĕнче çине Сетнер те Нарспи пекех кураймасăр тарăхать. Çавăн пекех тата пире ытти образсем те хумхантараççĕ.

Спектакле чăвашсен ташăпа юрă ансамблĕ, симфониллĕ оркестр, художник Юрий Зайцев, ЧАССР искусствăсен тава тивĕçлĕ деятелĕ Г. Г. Лисков хутшăнчĕç.

Нарспи рольне А. Долгова, Сетнере—Ургалкин, Михетере—Медиков, Мăнкĕрӳне—РСФСР тава тивĕçлĕ артисчĕ Б. А. Алексеев, Тăхтамана—ЧАССР тава тивĕçлĕ артисчĕ И. О. Молодов юлташсем выляççĕ.

Спектакле лартаканĕ режиссер **Леонид РОДИОНОВ.**

Европăри тата Африкăри вăрçă

(Вăрçă ĕçĕсен дневникĕ)

Англин Хĕвелтухăç Африкăри войскисем мартăн 16-мĕшĕнче Британи Сомалийĕн столицине, Бербера хулине, турtса илнĕ. Çак хулана 1940 çулти август уйăхĕнче итальянецсем турtса илнĕ пулнă. Итали сводкинче каланă тăрăх, Англи карапĕсен соединенийĕ войскăсен чаçĕсене антарса хăварнă, çав чаçсем Итали гарнизонне парăнтарнă.

Бербера — Итали Сомалийĕн столици тата унти чи пысăк порт. Çакă вăл Аден заливĕн çыранĕнчи пĕртен-пĕр порт. Порт гаванне океанра çўрекен суднăсем кĕме пултараççĕ. Хулара 15 пин çын пурăнать. Бербĕраран урăх çĕршывсене çĕрмамăк, финиксем, рис, сахăр илсе каяççĕ.

Бербĕрăна турtса илни çинчен Англири хаçатсем нумай сыраççĕ. Рейтер агентстви çапла пĕлтерет: Британи Сомалийĕнчи операцисене Лондонра пысăк вырăна хураççĕ, мĕншĕн тесен ăна турtса илни Италин Харавăри тата Диредауари (Абиссиния) базисем умне çĕнĕ хăрушлăх кăларса тăратать. Джибутине каймалли чугунçула шута илмесен, итальянецсен аллинче Абиссинирен тинĕс патне тухмалли пĕр çул кăна юлнă, çав çул Асмарăпа Массауа урлă иртсе пырать, ăна французсем контроллесе тăраççĕ. Çапла ĕнтĕ, итальянецсен пысăк подкрепленисем илмелли майсем пĕтсе çитнĕ. Берберăна турtса илни çинчен тĕплĕн пĕлтерсе, Рейтер агентстви çапла сырать: Берберăна турtса илес ĕçре тинĕс-çар вăйĕсем, çĕр çинчи тата сывлăшри вăйсем пĕр-пĕринпе тачă çыхăнса кĕрешнĕ. Берберăна хирĕç пуçланă операцисенче бронетанковăй чаçсем те пулнă.

Ыран мартăн 16-мĕш тенĕ чух çĕрле тата мартăн 17-мĕшĕнче кăнтăрла Англи самолечĕсем Итали аэродромĕсем çине, уйрăмăнах Диредауари аэродром çине вăйлăн бомбăсем пырса пăрахнă.

Эритрейăра 6 эрне хатĕрленнĕ хыççăн, мартăн 16-мĕшĕнче, Англи войскисем итальянецсен Керен районĕнчи позицийĕсене хирĕç вăйлă атака пуçланă. Итали командованийĕн сводкинче каланă тăрăх, çак атакăна сирсе янă, англичансене пысăк çухатусем кўнĕ. Рейтер агентстви пĕлтернĕ тăрăх, Англи войскисем икĕ паха высотана турtса илнĕ.

Сурçĕр Африкăра Англи войскисем Италин Джарабубри позицийĕсем патне çывхарса пыма хăтланнă, анчах вĕсене каялла хăваласа янă. Итали бомбардировщикĕсем англичансен çар базисем çине тата мотомеханизированнăй чаçĕсем çине пырса тапăннă. Англин суту-илӳ тумалли темиçе суднине путарнă.

Ыран мартăн 16-мĕш тенĕ чух çĕрле Англи самолечĕсем Сурçĕр Хĕвеланăç Германи сыранĕнчи тĕрлĕ районсем çине бомбăсем пырса пăрахнă.

Мартăн 18-мĕш. (ТАСС)

Англия Италине асăрхаттарни

НЬЮ-ИОРК, мартăн 18-мĕш. (ТАСС). Интернешэил Ньюс сервис агентствин Римри корреспонденчĕ пĕлтернĕ тăрăх, ĕçе лайăх пĕлекен çынсем хушшинче çапла калаççĕ: Англия нейтральнăй дипломатсем урлă Италине çапла асăрхаттарнă: Итали самолечĕсем Афины хули çине бомбăсем пырса пăрахсан, Англи самолечĕсем Рим çине бомбăсем пырса пăрахма пуçласçĕ, тенĕ.

Германин Бельгири çар командованийĕ кăларнă приказ

БРЮССЕЛЬ, мартăн 18-мĕш. (ТАСС). Бельга-пресс çинчен агентстви пĕлтернĕ тăрăх, Германин Бельгири тата Сурçĕр Францири çар командованийĕ 60 çула çитнĕ бельгиец-чиновниксене ĕçрен кăларасси çинчен приказ панă. Çак приказ государство ĕçĕнчи пысăк чиновниксене, прокуратура работникĕсене, финанс ĕçĕнчи контролерсене, провинцисен губернаторĕсене, округсен комиссарĕсене, бургомистрсемпе вĕсен заместителĕсене, общинăсен секретарĕсене тата полици комиссарĕсене тивет. Судьясем пирки уйрăм постановлени кăлараççĕ. Çўлте асăннă приказ тивекен çынсен хăйсем ĕçлекен вырăнсенчен март уйăхĕнче тухса каймалла. Приказ çийĕнчех ĕçе кĕрет.

КИНОХРОНИКА ТЕАТРĔ

Шупашкарта мартăн 15-мĕшĕнчен пуçласа кинохроника театрĕ ĕçлеме пуçларĕ. Кино-журналсене Хресчен Сурчĕн залĕнче кăтартаççĕ.

Малтанхи кунсенче кинохроника театрĕнче Союзкиножурналăн 109-мĕш номерлĕ (Молотов юлташ Берлинра пулни) тата физкультурниксен парачĕ çинчен «Боевая молодость» ятлă фильм-журналсене кăтартрĕç. Ку журналсене пĕтĕмпе 500 çын ытла курнă.

Мартăн 18—19-мĕшсенче «Лыжный боец» тата «Собака на войне» журналсене кăтартса пачĕç. Калас пулать, кино-журналсен содержанийĕсем паха. «Лыжный боец» журнал пирĕн боецсем йĕлтĕрпе тĕрĕс сўреме пĕлнине, боевой учебăра йĕлтĕрпе мĕнле усă курнине кăтартса парать. Ытăсем Хĕрлĕ Çарта пысăк вырăн йышăнаççĕ. Вĕсем—боецсен çирĕп те шанчăклă тусĕсем. Вăрçă вăхăтĕнче тата çĕршыв чиккисене сыхланă çĕрте йытăсем мĕнле усă панине «Собака на войне» журналта лайăх кăтартса панă.

Шупашкарти кинотеатр çĕнĕ киножурналсене уйрăмăн кăтартса пама тытăнни лайăх пуçару. Мĕншĕн тесен хула ĕççыннийĕсем пирĕн çĕршывра пулса иртнĕ событисене вăхăтра курса пыма пултараççĕ.

И. С.

Ответлă редактор **В. Я. ЯКОВЛЕВ.**

РЕСПУБЛИКАНСКАЯ ЗАОЧНАЯ СРЕДНЯЯ ШКОЛА ВЗРОСЛЫХ Наркомпроса ЧАССР об'являет второй набор по сдаче экстерном за НСШ и СШ

Срок приема заявлений до 25-IV—с. г. С 3 мая по 1 июня проводятся консультации. Испытания будут проводиться с 10 по 25 июля.

К заявлению прилагаются справка об образовании и о возрасте, и марку для ответа.

За справками обращайтесь по адресу: гор. Чебоксары, ул. Чернышевского дом № 6, телефон 3—67.

ДИРЕКЦИЯ.

ВНИМАНИЮ ВСЕХ ТОРГУЮЩИХ ОРГАНИЗАЦИЙ!

НА СКЛАДАХ ЧЕБОКСАРСКОЙ МЕЖРАЙБАЗЫ ЧУВАШПОТРЕБСОЮЗА

ИМЕЮТСЯ В ПРОДАЖЕ

в неограниченном количестве следующие товары:

1. Плетеная мебель,
2. Корзины базарные,
3. Качалки детские,
4. Стул детский,
5. Кресло, люлька детская,
6. Корзина тарантасная,
7. Корзины бельевые,
8. Столы, стулья,
9. Шкафы-комоды,
10. Тумбочки,
11. Железо-скобяные товары,
12. Домкраты, ключи разводные,
13. Накладка мебельная,
14. Насосы пивные,
15. Оконные приборы,
16. Мебельные приборы,
17. Геометрические приборы,
18. Сундуки железные,
19. Кровати с сеткой для подростков,
20. Кровати барачные и др.,
21. Пуговицы перламутровые,
22. Пуговицы отделочные, стяжки, запонки,
23. Гарнитуры,
24. Кисти для бритья,
25. Соски резиновые,
26. Карандаши,
27. Губная помада и др.

Просьба ко всем председателям райпотребсоюзов, СПО и др. торгующим организациям заявки на предмет отгрузки с указанием станции направлять Чебоксарской межрайбазе Чувашпотребсоюза.

АДРЕС: гор. Чебоксары, ул. Карла Маркса, 3, межрайбаза Чувашпотребсоюза.

2—1 ДИРЕКЦИЯ.

„НАРСПИ“ СЦЕНА ÇИНЧЕ

Мартăн 18-мĕшĕнче Чăвашсен Государство Академи театрĕнче чăвашсен илемлĕ литературин никĕсне хывакан К. В. Иванован «Нарспи» поэми тăрăх В. Алагерпа А. Кăлкан çырнă «Нарспи» драмăна лартма тытăнчĕç.

К. В. Иванов çырнă чаплă «Нарспи» поэмăран туса йĕркеленĕ инсценировкăсене пирĕн театрсем пĕр хут кăна мар лартма тытăнса пăхнă, анчах вĕсем йăлăнăлă пулайман. Ку ĕнтĕ пуринчен ытларах инсценировкăсен пахалăхĕ çителĕксĕр пулнинчен килнĕ.

Халĕ ĕнтĕ пирĕн К. В. Иванов поэми тăрăх çырнă оригиналлă пьеса пур. «Нарспи» пьесăна «Сунтал» журналта пичетлесен, ăна ĕççыннисем интереслисе вулама тытăнчĕç. Анчах «Нарспине» сцена çинче курас кăмăл татах та пысăкрах. Тĕрлĕ организацисемпе уйрăм çынсем çак спектакле курма билет хăварма ыйтса çырнă записксемпе çырусем театр дирекцине тулăн чухлĕ пырассĕ.

Курма пыракансем спектакльпе çавтери интересленни пире татах лайăхрах, татах тĕплĕнрех ĕçлеме хавхалантарать. Çак пьесăна лартас тĕлĕшпе ĕçленĕ çĕрте кашни репетицирех çĕнĕ, интереслĕ япаласем сиксе тухаççĕ. Пьеса çавтери интереслĕ, унăн содержанийĕ питех те тарăн. Театрта ĕçлекенсен коллективĕ К. В. Иванов çырса кăтартнă манми образсене татах та тарăнрах кăтартса пама, кураксене художествăллă пит пуян спектакль лартса пама тăрăшать.

Çак çĕнĕ спектакле тăвас тĕлĕшпе питех те хастарлăн ĕçленĕ чухне пирĕн куç умĕнче пĕр образ—вилĕмсĕр поэмăна туса паракан К. В. Иванов образĕ тата унăн хăй пурăннă вăхăтри юратнă çыннисен—Нарспипе Сетнерăн—образĕсем тăнă.

Çак пьесăна пирĕн театрăн сцени çинче лартас ĕç йывăр та ответлă ĕç пулса тăнине шута илсе, ВКП(б) Обкомĕ пирĕн ĕçре питех те тимлĕн пулăшрĕ. Çак пьесăна лартас тĕлĕшпе ĕçлекен коллективпа ВКП(б) Обкомĕн секретарĕ Я. Павлов юлташ темиçе хут та калаçрĕ. Вăл пирĕнпе калаçни пире çак чаплă произведенири чаплă образсене уçса пачĕ.

Спектакльре пире мĕн хумхантарать-ха? Пире чĕрĕ çынсен сăнарне тĕплĕн, чĕррĕн, уçăмлă, тĕрлĕ енлĕ, чăн пулнă пек кăтартса парасси, чи малтанах Нарспи образне, чăваш хĕрĕн, вăйлă ирĕк-кăмăллă, тарăн шухăшлă, вĕри чĕреллĕ, çав вăхăтрах тата хăйне-хăй кăмăллă тыткалакан тўрĕ кăмăллă хĕрĕн образне тĕплĕн кăтартса парасси хумхантарать. Нарспи юратма, савăнма çеç мар, кĕрешме те, йывăрлăхсене çĕнтерме те пĕлет. Хăйĕн кĕрешĕвĕнче вăл ирĕклĕн, юратса, савăнса пурăнма кансĕрлекен тĕнчене уçăнах хирĕçлекен çын пулса çитĕнет. Нарспи вăл—вăйлă, ирĕклĕ шухăш-кăмăллă, паттăр, çав вăхăтрах тата питех те лирикăллă хĕр. Пире Сетнер образĕ те хумхантарать. Сетнер чухăн, унăн пĕр урхамахăр пуçне урăх нимĕн те сук. Сетнер пурăнакан тĕнчере пур пуянлăх та пуянсен Михетерпе Тăхтамансен аллинче. Сетнер Нарспине питех те хытă юратать. Хĕрӳллĕ те тўрĕ кăмăллă юратупа хыпса çунакан Сетнер, закон тата власть Тăхтаман енче пулассине пĕлсе тăрсах, ăна хирĕç кĕрешĕве тухать. Мĕнпур прогрессивлă ĕçсене, телейлĕхе, юратăва, çын ирĕклĕ пулассине туса пама пултаракан майсене пурне те путарса пыракан тĕнче çине Сетнер те Нарспи пекех кураймасăр тарăхать. Çавăн пекех тата пире ытти образсем те хумхантараççĕ.

Спектакле чăвашсен ташăпа юрă ансамблĕ, симфониллĕ оркестр, художник Юрий Зайцев, ЧАССР искусствăсен тава тивĕçлĕ деятелĕ Г. Г. Лисков хутшăнчĕç.

Нарспи рольне А. Долгова, Сетнере—Ургалкин, Михетере—Медиков, Мăнкĕрӳне—РСФСР тава тивĕçлĕ артисчĕ Б. А. Алексеев, Тăхтамана—ЧАССР тава тивĕçлĕ артисчĕ И. О. Молодов юлташсем выляççĕ.

Спектакле лартаканĕ режиссер **Леонид РОДИОНОВ.**

РЕДАКЦИ АДРЕСĔ: г. Чебоксары, ул. Володарского, 5, Дом Печати. ТЕЛЕФОНСЕМ: редакторăн—0—67, редактор заместителен—3—97, редакци секретарĕн — 4—40, пропаганда пайĕн —4—97, парти пурнăç пайĕн — 7—97, экономика пайĕн — 0—88, çырусемпе рабселькорсен пайĕн—2—30, «Ĕçхĕрарăмĕ» журналăн—6—23, «Ленин çулĕпе» журналăн—0—85, издательство конторин—0—23.

НТ 2033.

гор. Чебоксары, типография № 1 Управления издательств и полиграфии Чувашской АССР. Заказ № 191. Ф. Б. 58×84 п. л.